



# FOLHA ESPÍRITA

DIRETOR-FUNDADOR: FREITAS NOBRE (1974-1990)  
ANO XXV - Nº 297 - R\$ 1,50 - SÃO PAULO - JANEIRO DE 1999

A todos os  
leitores, votos  
de paz e alegria  
em 1999!

## LIÇÃO DE HUMILDADE NO ANO NOVO

Marlene Nobre

Em 1953, a revista *A Centelha* publicou, em seu número de janeiro-março, carta de Francisco Cândido Xavier dirigida ao seu diretor, dr. D'Angelo. Nela, o médium pede que seja retirado o seu nome do *Cenáculo de Debates Espiritualistas*, sociedade fundada sob os auspícios dessa revista. Depois de referir-se ao inesperado da notícia, Chico solicitou: "venho apelar para o distinto confrade, no sentido de suprimir-se o meu nome da nova instituição". E acentuou: "Nada fiz para merecer qualquer consideração especial por parte dos meus companheiros em Doutrina e, pessoalmente, não estou de acordo como uso do meu nome no frontispício de qualquer instituição, o que representaria demasiada responsabilidade para a minha insignificância." Essa atitude, característica do médium de Emmanuel, constitui lembrete mais que oportuno

no ano que se inicia. Na essência, precisamos muito mais de humildade e simplicidade no dia-dia do que de palavras e ações vãs. Rui Barbosa disse, certa feita, que os grandes rios prosseguem seu curso em silêncio, enquanto os pequenos riachos o fazem de forma muito ruidosa. Sem dúvida, o grande jurista captou, com clareza, a mensagem das almas evoluídas. Essas prosseguem, como o faz Chico Xavier, trabalhando e servindo em silêncio, apesar dos detritos, calhaus e pedras que lhe são atirados. E não se envaidecem, porque sabem que todo Bem promana de Deus.

Neste mês, faz 40 anos que Chico Xavier passou a atender na Comunhão Espírita Cristã de Uberaba. Mais do que os 31 anos (1927-1958) de atividades mediúnicas, em Pedro Leopoldo, sua cidade natal. Saudamos a data, pedindo a Deus que a essência do exemplo do médium, de verdadeiro homem de bem, permaneça em nossos corações. (Veja a íntegra da carta à pág. 3)

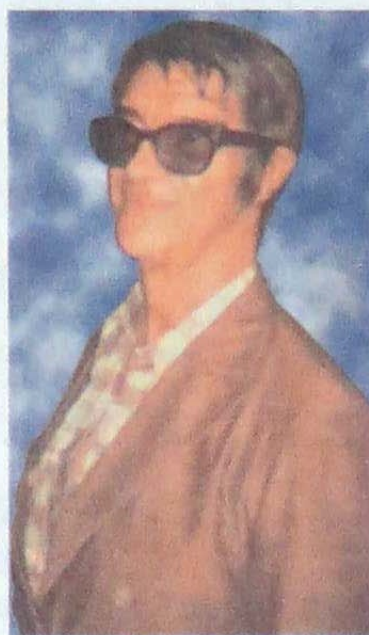

Nas Trilhas de...

## PAULO O CONVERTIDO DE DAMASCO

Ismael Gobi (pág. 7)



1- "Poço de São Paulo", onde ficava a casa de Paulo de Tarso, na cidade em que nasceu

2- Porta dos Leões, onde a tradição a identifica com a antiga Porta de Santo Estevão, porque aqui, acredita-se ele teria sido lapidado. É uma entrada de Jerusalém para quem vem do Monte das Oliveiras

3- "Paulo na Macedônia" - Porto da antiga Neápolis (atual Kabala), onde Paulo desembarcava, bem próximo ficava Filipos.

## DANIEL E O NATAL SEM FOME

O cantor Daniel gravou, com o Coral Ecumênico Infantil LBV, músicas natalinas, colaborando, efetivamente, na arrecadação de fundos para o Natal sem miséria da Legião da Boa Vontade. Só na capital paulista três mil famílias foram atendidas.

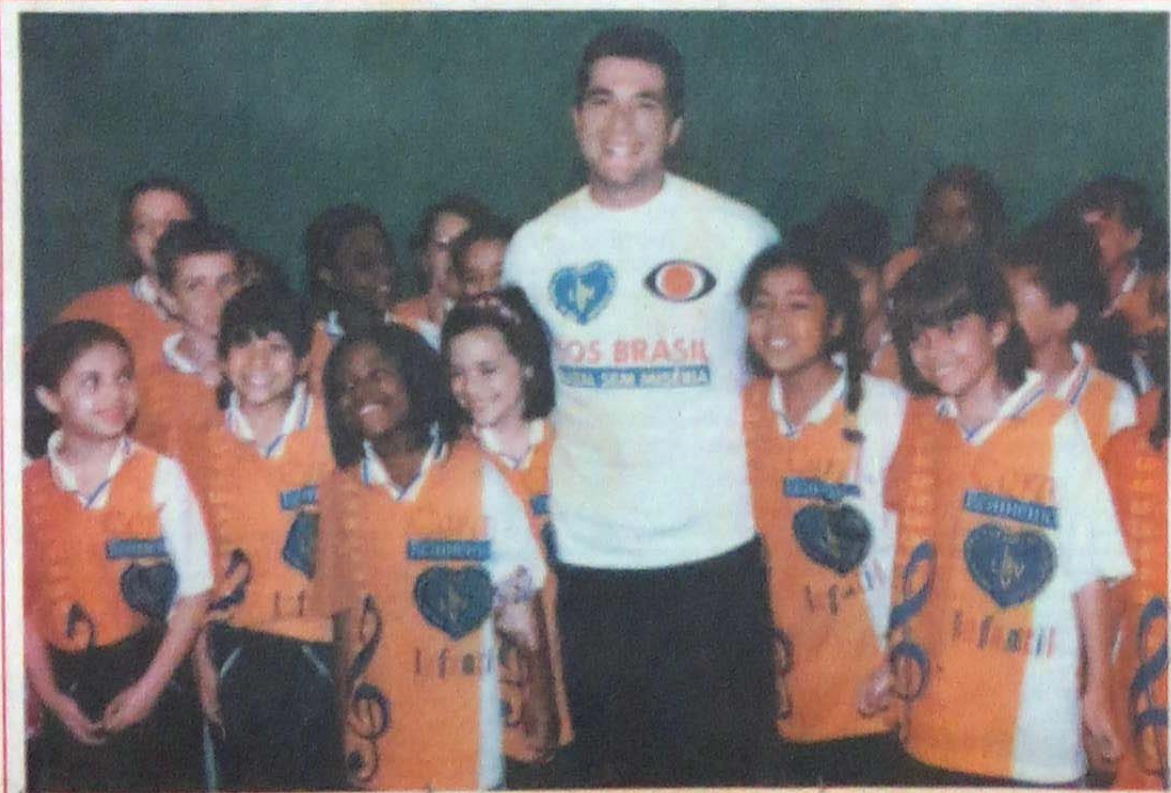

## TCI E O MOMENTO DA MORTE

Mensagens por computador, de Bwele M'Banga, descrevem os momentos finais de Albert Fischbach, pai de Maggy Harsch, desencarnado em abril de 1998, aos 85 anos.

Nela há a descrição do túnel, a recepção da mãe (avó de

Maggy), o poder de moldagem do pensamento, o sono profundo após a morte... Tudo igual às descrições das mensagens psicografadas por Chico Xavier e aos relatos dos que passaram por Experiência de Quase Morte - EQM (Pág. 5)

## AMOR EXIGENTE A SERVIÇO DA EDUCAÇÃO

Suely Abujadi

O tratamento de drogaditos conta com um excelente aliado: o programa do Amor Exigente, configurado no lema: "Eu o amo, mas não aceito o seu modo de proceder". Essa é a atitude firme de muitos pais e professores, em relação a atos aberrantes de filhos ou alunos. Direcionado à recuperação de dependentes químicos (álcool e drogas), esse programa deveria ser adotado, antes, como método educacional na vida familiar,



preventivo de muitos desequilíbrios. Os pais autoritários de antigamente cediam lugar aos permissivos de hoje, que não sabem dizer não e permitem tudo. O Amor Exigente surge como uma proposta de meio termo, ensina a dar limites, noções de certo e errado e, tudo isso, temperado com muito amor.

Na proposta espírita da educação integral, esse programa encaixa-se perfeitamente bem. (pág. 6)

## REENCARNAÇÃO E CAMPO BIOMAGNÉTICO

Com este artigo, nosso colaborador, Karl W. Goldstein, conclui a série de reportagens que ele vem fazendo acerca das pesquisas sobre o Campo Biomagnético (CBM) e suas implicações com o fenômeno da Reencarnação. Tais pesquisas tiveram início nos idos de 1968, na antiga sede do Instituto Brasileiro de Pesquisas Psicobiofísicas - IBPP, na capital de São Paulo.

Em 1992, o IBPP foi transferido para a florescente cidade de Bauru. Em sua nova sede, os trabalhos de pesquisa do IBPP foram reiniciados e, em 1996, foram obtidos resultados que confirmaram a possível existência do campo que ligaria o Espírito à matéria orgânica dos seres vivos, campo este denominado Campo Biomagnético (CBM). Leia à pág. 4.



Prof. Sônia M. M. Gomes e H.G. Andrade examinam os resultados das pesquisas com o Tensionador Espacial Magnético - TEM - (sobre a mesa em primeiro plano)

Nesta Edição:

**AJUDAR**  
Richard Simonetti

**PERIGO: A MEDIUNIDADE NOS PALCOS**  
W. A. Cuín

"Aquele a quem o sofrimento pessoal é poupado, deve sentir-se chamado a diminuir o sofrimento dos outros", lembra Albert Schweitzer, exemplo de devotamento aos pobres da África. Lição para não esquecer! (pág.7)

Apresentadores televisivos ávidos de audiência e médiuns de promoção pessoal distorcem a verdadeira missão da mediunidade. (pág.7)





# REENCARNAÇÃO E CAMPO BIOMAGNÉTICO



Por Karl W. GOLDSTEIN

*O cepticismo dos cépticos não é, por si só, mais "objetivo" que a convicção dos que se sentem convencidos. Chega um momento em que a evidência da autenticidade do fenômeno é de tal ordem que as perspectivas se invertem... e cabe ao céptico provar que estamos enganados. (Brune, Chauvin, 1994, p. 130).*

## Pequeno retrospecto

Vimos nos artigos anteriores, (Goldstein, 1997, 98, 98a, 98b, 98c), que a equipe do Instituto Brasileiro de Pesquisas Psicobiológicas - IBPP obteve, em 1996, resultados que confirmaram os dados obtidos em 1968.

As primeiras experiências foram realizadas em São Paulo pelos professores dr. Gilberto Moreno e dr. Roberto Yanaguita, da Faculdade de Medicina Veterinária, da Universidade de São Paulo.

O objetivo dessas pesquisas era a busca do hipotético **Campo Biomagnético - CBM**. Este suposto campo, segundo H.G. Andrade, seria o agente de ligação entre o **Modelo Organizador - MOB** do Espírito e a **matéria orgânica** de um ser vivo. O CBM possibilitaria a ação morfogenética do MOB sobre a matéria orgânica do ser vivo em desenvolvimento. A ligação do Espírito se faria logo no início do ser em formação. No caso das bactérias, por exemplo, o MOB controlaria as fases da mitose. Nos seres superiores, o MOB ligaria-se ao ovo e acompanharia a evolução embrionária, fetal, corporal etc., continuando como sustentáculo da forma e da renovação celular do ser adulto, durante toda a sua vida.

O CBM seria o meio de ligação entre o MOB e o corpo material, constituindo aquilo que se denominaria, correntemente, de **alma** do ser vivo. (Andrade, 1984, pp. 55-59)

A morte se daria com a saída do Espírito, o qual abandonaria o soma, por não haver mais condições de manter os laços entre o Espírito e o corpo físico. A ausência da ação mantenedora do MOB através do CBM acarretaria a desorganização dos tecidos e a conseqüente histólise celular, seguida da decomposição do cadáver. (Andrade, 1983, 1984, 1986)

## A reencarnação

O número crescente de investigações concernentes à **reencarnação** produziu um elevadíssimo grau de evidência a favor dessa hipótese. Pode afirmar-se, mesmo, que está perto de a **reencar-**

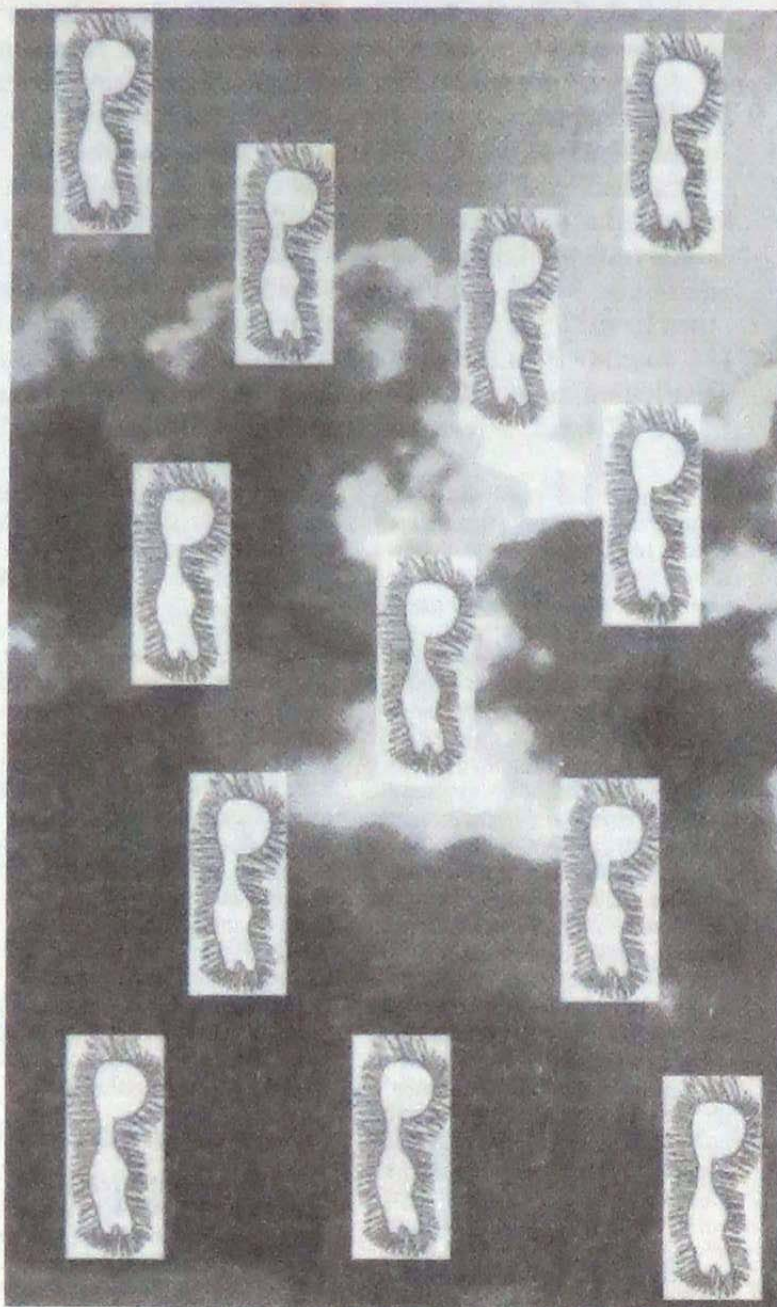

**nação** ser reconhecida como uma **lei biológica**. Tal reconhecimento derramará luz sobre inúmeros enigmas ainda não resolvidos satisfatoriamente pela Biologia. (Stevenson, 1997)

Uma vez demonstrada a realidade da lei da reencarnação, uma primeira indagação poderia surgir: "Qual a força que une o agente reencarnante à matéria orgânica do ser que está em processo de formação?"

Parece-nos que a maneira mais fácil de responder a essa questão seria fazer experimentos para ini-

bir ou acelerar o desenvolvimento de vegetais, microorganismos, tecidos vivos, ou animais em seus diversos estágios de formação. Logo no início dessa série de artigos (Goldstein, 1997, p. 4), foi feita alusão às experiências do dr. Jenő M. Barnothy, levadas a efeito em 1948 na Universidade de Budapeste. (Barnothy, 1964, pp. 93-99) Nessas experiências, ficou evidenciado que campos magnéticos estáticos muito intensos (≅ 5.000 a 6.000 Oersted) exerciam ações inibitórias e até letais na procriação e desenvolvimento de

pequenos ratos. A lista dos efeitos do campo estático sobre os meios biológicos é grande e, afim de satisfazer a curiosidade dos leitores mais interessados, vamos reproduzi-la a seguir. Antes, porém, esclarecemos que mencionaremos apenas os efeitos que mais nos chamaram a atenção. Ei-los: (ver quadro)

A aplicação prática dessas

duas hipóteses deu como resultado as experiências descritas nos nossos artigos publicados nos números da *Folha Espírita* de novembro, março, maio, julho e setembro de 1998. No número de setembro de 1998, apresentamos os recentes dados obtidos no PSILAB do Instituto Brasileiro de Pesquisas Psicobiológicas - IBPP. Nessas últimas experiências foi

- Retardamento no crescimento de ratos novos.
- Alterações hematológicas.
- Retardamento na cura de ferimentos e na regeneração de tecidos lesados.
- Efeitos sobre o sistema nervoso central.
- Queda da temperatura corporal.
- Desaparecimento do ciclo do impulso reprodutor.
- Reabsorção de embriões no útero de ratas prenhes.
- Decréscimo na respiração dos tecidos.
- Inibição de culturas bacterianas durante sua fase estacionária máxima.
- Alterações patológicas no fígado. (Barnothy, 1964, p. 18)

Para orientar a sua busca acerca do suposto campo capaz de ativar a ligação do espírito com a matéria orgânica, no processo da reencarnação, Andrade lançou mão de duas hipóteses:

- 1) A primeira resultou das suas reflexões acerca da possível existência do **CBM**, tanto na matéria física como na **matéria espiritual**. (Andrade, 1986, capítulos VI, VII e VIII)
- 2) A segunda foi a natural indagação: "Se a **atração**, exercida entre dois pólos magnéticos estáticos de nomes opostos, mostra-se capaz de inibir os principais processos biológicos, será que a repulsão, observada entre os pólos magnéticos estáticos de nomes iguais, não teria um efeito estimulante sobre os referidos processos biológicos?"

empregado o **Tensionador Espacial Magnético (TEM)**. Os resultados finais sugeriram que, na **Câmara de Campos Compensados (CCC)** do TEM, criou-se um **campo** estimulador dos processos biológicos; mais especificamente, um **CBM**. Andrade presume que seja o mesmo **campo** implicado na ligação do Espírito com a matéria orgânica dos seres vivos, no processo da reencarnação.

Em vista das características do meio de obtenção do referido campo e dos seus efeitos sobre o crescimento das culturas de bactérias, parece razoável a suposição de que se trate realmente do **CBM** postulado pelos vitalistas e, ao que parece, detectado por Andrade.

Admitindo-se que todo ser vivo, seja qual for, desde os vírus, as biomoléculas, as bactérias, até os animais superiores e, inclusive os vegetais, possui um fator que o anima e o organiza mediante um **CBM**, teremos dado um passo para explicar o surgimento da vida em nosso planeta.

Complementando tal hipótese de trabalho, poderíamos explicar também a evolução biológica, acrescentando às teorias de Darwin, Mendel e Morgan a hipótese da **reencarnação**.

Reconhecemos que a nossa proposta poderá parecer excessivamente otimista, ou mesmo ingênua. Especialmente porque ela envolve um postulado ainda negado pela Ciência oficial: a **existência do Espírito**.

## Pesquisas posteriores

Andrade continuava fazendo pesquisas com a bactéria *Salmonella typhimurium*, informa ele. Desta vez Andrade leva a efeito o que se denominaria de uma "contra-prova". Esta operação visa eliminar possíveis falhas resultantes de enganos ou descuidos de operação, que poderiam ter simulado os resultados obtidos nas experiências anteriores. No presente caso, Andrade está verificando se não houve, durante as últimas experiências, uma influência a favor da cultura situada no interior da **Câmara de Campos Compensados (CCC)**, devida ao armazenamento de calor dentro da câmara. Esse fato seria uma possibilidade, pois o termostato da estufa não reage instantaneamente às quedas de temperatura. Existe um pequeno intervalo em que a temperatura cai no interior da estufa e torna a subir após o termostato religar a corrente. Daí resulta uma flutuação da temperatura no interior dos recipientes que contém as amostras iguais da mesma cultura. Poderia ter havido, como já explicamos linhas atrás, um maior fornecimento térmico à amostra situada no interior do Tensionador Espacial Magnético - TEM.

Para verificar se houve ou não tal influência capaz de simular um efeito do suposto **CBM**, Andrade já fez e continua a fazer séries de experiências com intensidades do **CBM**, variando de 0 (zero) a 88 **cmv**. Lembramos, aqui, que **cmv** significa **compressão magnética do vácuo**. Essa unidade de medida é definida como equivalente a

uma compressão do vácuo efetuada pelo Campo Magnetostático (CME), igual a um grama por centímetro cúbico. (Goldstein, 1998a).

Para realizar semelhante contraprova, Andrade começou por fazer dez experiências, tendo o TEM montado exatamente como ocorreu nas primeiras tentativas, porém estando os ímãs descarregados magneticamente, isto é, com o campo zero. Depois, mais dez experiências com o campo de 22 **cmv**. A seguir, com o campo de 44 **cmv** e, assim por diante, até atingir novamente a intensidade total de 88 **cmv**.

Já foram realizadas cerca de 25 experiências. O resultado foi o que se esperava: assim que se empregou o campo zero, não houve diferença no crescimento das culturas. À medida que o campo empregado aumentou, começaram a surgir pequenas diferenças de acordo com o incremento do campo. Andrade espera que venha a ocorrer um aumento proporcional à intensidade do campo empregado. Entretanto, ele acredita que haverá um limite na referida resposta à ação estimuladora do campo, além, da qual as bactérias não crescerão mais.

## Conclusão

Andrade pretende prosseguir com as investigações. Tais experiências demandam muito tempo e paciência. Falta, ainda, explorar outras áreas dessa pesquisa e não se pode fazer uma previsão segura quanto ao futuro. Andrade já passou a outros grupos o seu *know-how*. Agora, resta aguardar os resultados e o que a criatividade desses grupos irá produzir daqui para frente.

## Bibliografia

- ANDRADE, H. G. (1983). *Morte, Renascimento, Evolução*: São Paulo: Pensamento.
- ANDRADE, H. G. (1984). *Espírito, Perispírito e Alma*. São Paulo: Pensamento.
- ANDRADE, H. G. (1986). *Psi Quântico*. São Paulo: Pensamento.
- BRUNE, François; CHAUVIN, Rémy (1994) - *Linha Direta do Além*. trad. Arlete Galvão de Queiroz. Sobradinho, DF: Edicel.
- BARNOTHY, Madeleine F. (1964). *Biological Effects of Magnetic Fields*. New York: Plenum Press.
- GOLDSTEIN, K. W. (1997). "O Campo Magnético e a Vida". São Paulo: *Folha Espírita*, n.284, novembro, 1997, p. 4.
- GOLDSTEIN, K. W. (1998). Em Busca do Campo da Vida. São Paulo: *Folha Espírita*, n. 288, março, 1998, p. 4.
- GOLDSTEIN, K. W. (1998a). Os Primeiros Resultados da Pesquisa do Campo Biomagnético. São Paulo: *Folha Espírita*, n. 290, maio de 1998, p. 4.
- GOLDSTEIN, K. W. (1998b). "Percalços na Pesquisa do Campo Biomagnético (CBM)". São Paulo: *Folha Espírita*, n. 292, julho de 1998, p. 4.
- GOLDSTEIN, K. W. (1998c). Nova Fase das Pesquisas do Campo Biomagnético (CBM). São Paulo: *Folha Espírita*, n. 294, setembro de 1998, p. 4.
- STEVENSON, Ian (1997). *Reincarnation and Biology*. Westport, Connecticut, London: Praeger.

## Lançamentos

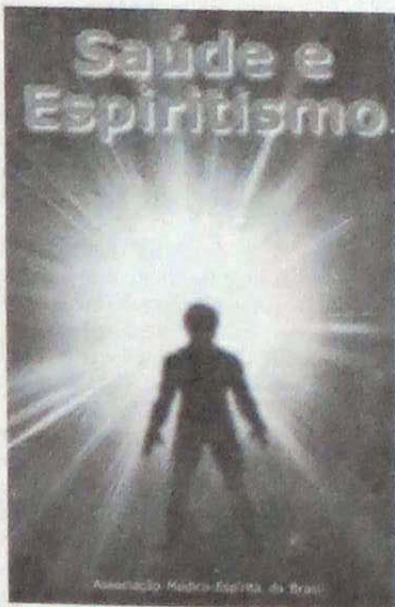

Neste livro, você encontra temas como: Psicobiologia: Novo Paradigma, de Hernani Guimarães Andrade; Operações Mentais e como o Cérebro Aprende, de Nübor Facure; Cristais da Glândula Pineal, Semicondutores Cerebrais, de Sérgio Felipe de Oliveira; Fenômenos Anímicos e Mediúnicos, sua Estruturação Biopsicológica, de Jorge Andréa; Regressão de Memória a Traumas de Vida Intrauterina, de Juliane P. Peres e Maria Júlia P. Peres; Obsessões e Psicopatologias, de Marlene R. S. Nobre; Homossexualismo: Desafios em Psicoterapia, de Roberto Lúcio V. de Souza; Síndrome do Pânico na Visão Espírita, de Jaidier Rodrigues de Paulo e outros, Transplantes, Eutanásia, Clonagem etc. O fio condutor de todos eles é a visão holística do novo homem e de sua saúde que emerge dos paradigmas espíritas.

R\$ 15,00

Este livro pretende demonstrar que os animais não são simples máquinas, movidos por um combustível chamado instinto. Pelo contrário, suas mais variadas formas e espécies representam manifestações materiais do Princípio Inteligente no cumprimento de longa jornada evolutiva. A arquitetura da casa mental, projetada em etapas que correspondem às do desenvolvimento filogenético do cérebro, surge como testemunha da paridade evolutiva entre o Princípio Espiritual e o Princípio Material. Temas como desencarne e reencarnação, erraticidade, figuras animais no plano espiritual, mediunidade, carma e sofrimento, "espíritos da natureza", bem como o dilema ético e doutrinário do comer ou não comer carne, são tratados de maneira crítica, ou seja, como questão. Vale continuar a pesquisar, a estudar, a aprender. Só não vale passar em nome da Doutrina Espírita nossos conceitos e posturas pessoais.

R\$ 8,00

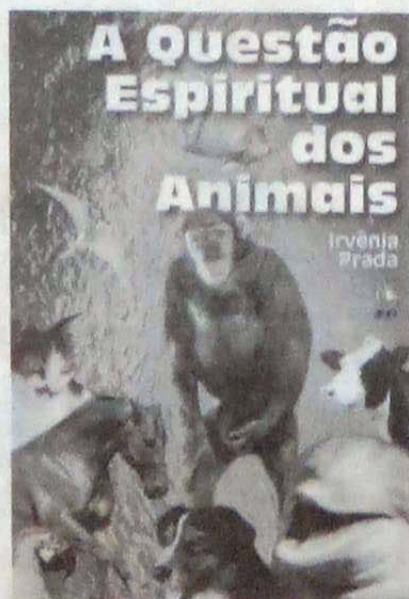

Pedidos para: FE Editora Jornalística Ltda.  
Av. Pedro Severino Jr., 325 - Jabaquara - São Paulo - SP - Tel. (011) 5585-1977  
e-mail: folhaespirita@sol.com.br e folhaespirita@hotmail.com

## INSTITUTO BAIRRAL PSIQUIATRIA

FUNDAÇÃO ESPÍRITA "AMÉRICO BAIRRAL"

### A mais completa policlínica psiquiátrica da América Latina.

Os pacientes são tratados em unidades autônomas e adequadas a cada diagnóstico (grupos homogêneos de pacientes). As edificações situam-se em meio a 200.000 m<sup>2</sup> de jardins. O hospital possui: 5 piscinas, sauna, 4 quadras poli-esportivas, 3 gramados de futebol, cancha de bochas, 2 quadras de tênis de praia, cancha de futebol society, cine-teatro, salões de jogos e 20 ateliês de terapia ocupacional. Equipe técnica de alto nível.

A clínica pertence ao Instituto Bairral de Psiquiatria, é mantida por uma fundação sem fins lucrativos e localiza-se em Itapira (SP), a 170 km de São Paulo, na região das estâncias de Águas de Lindóia e Serra Negra. Mantém convênio com a CASSI (Banco do Brasil), CABESP (Banespa), Economus, CESP, SUS e outros.

Rua Dr. Hortêncio Pereira de Silva, 313 - Tel.: (019) 863-1314 (PABX)

Caixa Postal 08 - CEP 13970-000 - ITAPIRA - (SP)

Informações em São Paulo: Rua Joaquim Gustavo, 45 - 1º andar, sala 12  
Tel: (011) 223-0594 (ao lado da Praça da República)



# AMOR EXIGENTE À SERVIÇO DA EDUCAÇÃO

Muitos tratamentos com drogaditos apoiam-se no programa do Amor Exigente (AE), cujo lema é: *Eu o amo, mas não aceito o que você está fazendo*. Isto em relação aos comportamentos aberrantes dentro do lar e na sociedade. O AE ensina como corrigir a relação desgastada entre pais e filhos.

Ao ler sobre o assunto, podemos verificar que se trata de um programa preventivo, que pode ser utilizado nas situações de desencontros comuns entre muitos pais e seus filhos adolescentes, ou mesmo na fase da infância, quando se percebe um comportamento inadequado e violento do filho.

A partir desse estudo, pude mudar, dentro da minha família, o modo de nos relacionarmos. Meu companheiro e meus quatro filhos sofreram ao perceber o novo modo de se viver dentro do nosso lar. Começamos a dividir mais as tarefas e responsabilidades e passamos a ter mais união entre todos.

Não querendo mais usar de autoritarismo, os pais passam a ser muito mais permissivos, não dando as noções de certo e errado. "É um "não" que acaba virando "sim" e um "sim" que, quando a mãe fica brava, vira "não", diz o psicanalista Içami Tiba, em palestra realizada na Legião da Boa Vontade, em São Paulo.

Refere que qualquer idade é boa para se mudar a maneira de educar. Por isso, os pais não devem ficar culpando um ao outro quanto aos erros administrados na educação

dos filhos. Sempre é tempo de mudança.

"Não é a presença física dos pais ou do educador que faz com que o filho não use drogas, não quebre orelhões ou não participe de 'rachas'. Se ele não se proteger interiormente, vai estar em algum momento sozinho e vai fazer tudo isso. O adolescente que tem ética desperta antes de fazer a coisa errada." Parte da palestra foi publicada na revista *Educação*, da LBV. (nov./97)

A ajuda excessiva prejudica e o filho nem percebe que está sendo ajudado. Todo o trabalho de educação dos pais, então, fica perdido.

O filho cresce e torna-se folgado, sem valorizar o que tem. A disciplina deve estar sendo colocada sempre sem que o adolescente se sinta desrespeitado. Não se pode atingir a auto-estima com repressões intensas, porém deve-se deixar clara a importância da participação de cada um. Os pais devem mostrar ao filho a necessidade de ele fazer a sua parte também.

Com o amparo dos pais, o filho pode batalhar para conquistar seu espaço no mundo, buscando assim encontrar a sua individualidade. Ao contrário, com a ausência permanente dos pais o adolescente passa a copiar o comportamento inadequado dos colegas. Por isso, quanto mais os pais puderem controlar os seus filhos melhor, porque acabará ficando mais difícil a intervenção com o avançar da idade, explica o psicanalista.

O programa do Amor-Exigente

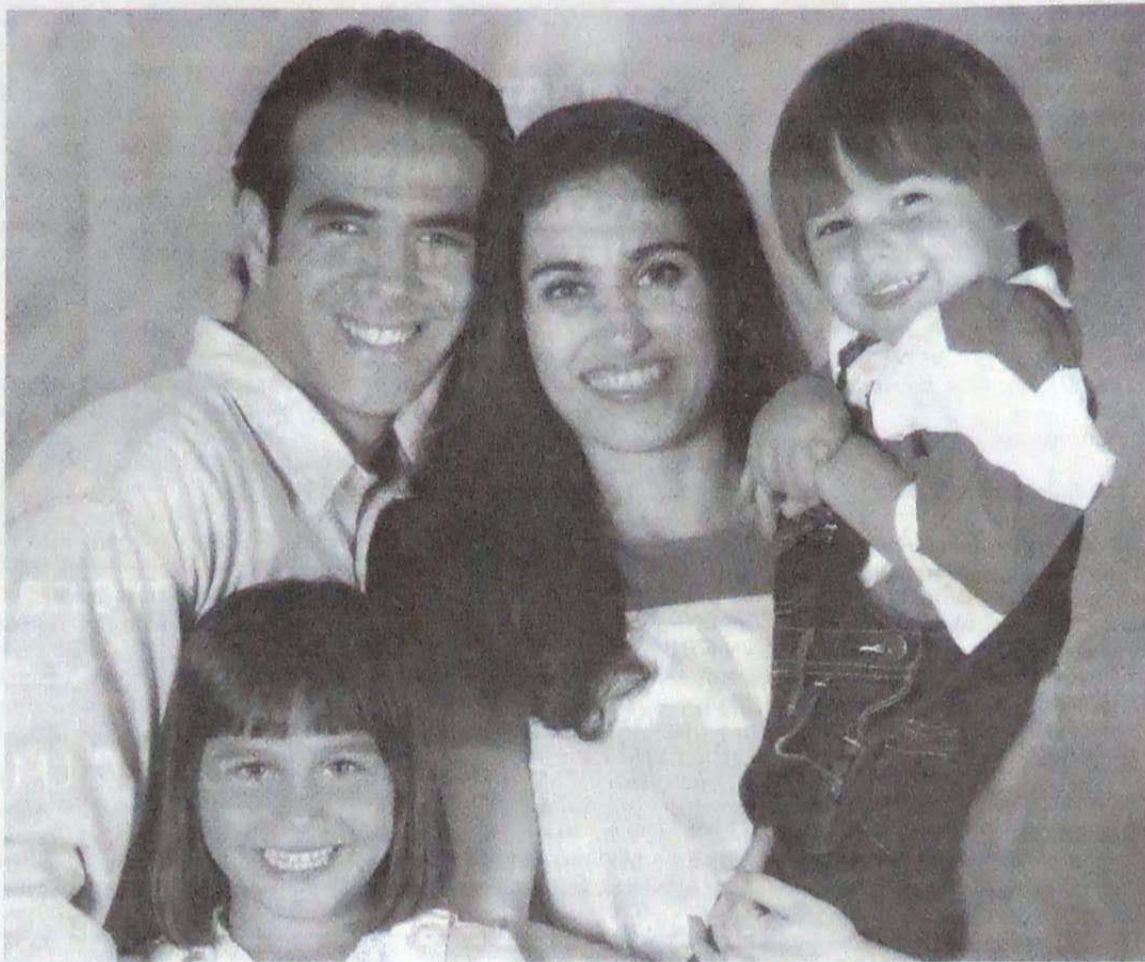

mostra como lidar com as situações de desencontros que acontecem no lar e na família, agindo também na recuperação daqueles que caíram nas malhas das drogas.

Portanto, o AE ajuda os dependentes químicos como também auxilia qualquer jovem ou o casal de

pais com problemas na educação dos filhos.

Alfredo Manuel Saidneuy Júnior, integrante do Horto de Deus, de Taquaritinga, tem dado palestra em Centro Espírita abrangendo essa problemática na tentativa de manter as famílias mais

esclarecidas. Junto à sua esposa Marilza, formou o grupo de apoio Amor-Exigente em Ibitinga.

É um trabalho árduo, porque só o amor não é suficiente para educar, é necessário obter muitas informações para diminuir a diferença de padrão de educação das di-

ferentes gerações.

Como alívio para os pais, ficam as palavras confortadoras de Emmanuel, extraídas do livro *Semeador em Tempos Novos*, trazendo-lhes fé e esperança:

"Aprenderás com o mundo e com os homens os mais belos caminhos para que o teu entendimento e o teu coração se ergam da sombra terrestre à claridade dos cimos; entretanto, o lar é o ponto vivo de tua luta, a oficina de tua redenção e o templo em que conquistarás as próprias asas para a libertadora ascensão".

Quando os pais vivenciam as dificuldades, os sacrifícios dentro do lar, com amor, amor não passivo, mas com energia que educa e previne, acabam absorvendo as mudanças necessárias para o tão almejado progresso espiritual

### Livros que podem ser consultados:

- MENEZES, Mara Silva Carvalho de. *O que é amor exigente*. Ed. Loyola.
- RAHM, SJ, Haroldo J. *Doze passos para os cristãos*. Ed. Loyola (Apresentação e Apêndices)
- TIBA, Içami. *Limite na medida certa*. Ed. Gente.
- XAVIER, F. C. (Ditado pelo espírito Emmanuel) *O consolador*. (pp. 113 a 116)
- \_\_\_\_\_. *Semeador em tempos novos*. Templo Doméstico, p. 30.

Suely Abujadi

## VIAGRA E AMOR

O químico inglês de 57 anos de idade, Simon Fraser Campbell, estava apenas estudando medicamentos vasodilatadores, ou seja, remédios que melhorassem o fluxo sanguíneo. Tendo vivido mais de 25 anos dentro de laboratórios, naturalmente com pipetas, com buretas, com tubos de ensaio, com quitassatos, com funis, com tripés de ferro e telas de amianto, com funis e uma infinidade de substâncias orgânicas e reagentes, Campbell inclusive trabalhou durante alguns anos (década de 70) como professor visitante na Universidade do Estado de São Paulo, sempre dotado de uma paciência infinita e hábitos simples. Eis que, comandando 1.500 pesquisadores, um capital de uns 500 milhões de dólares e quinze longos anos de pesquisas (conforme informa Eduardo Junqueira na revista *Veja*, de 11/11/98), descobre o Viagra.

É essa palavrinha de apenas seis letras se fez tão famosa como a sigla da aids, aliás com esta muito relacionada porque entra também na esfera do sexo. Isso porque a drácea azul resolveu o problema da impotência masculina a ponto de ser tachada, para logo, de a pílula do prazer.

Todavia, casado há 30 anos com a mesma mulher (diga-se de passagem), Simon Fraser Campbell numa entrevista declara o que há muito tempo vem pregando o Espiritismo sem nenhum prurido de falso puritanismo. Palavras do

pesquisador: a pílula do Viagra resolve um problema sério, o da falta ou insuficiência das ereções para que seja possível, ao homem, a consumação do ato sexual. E dá um exemplo da carta recebida de um jovem paraplégico de 25 anos que resgatou um velho sonho – o de poder casar-se e ter filhos. Todavia – ressalta Campbell – o amor é bem mais que apenas isto. O casamento depende desse algo mais.

Ele mesmo casado com uma senhora recatada e tímida, reserva as manhãs de sábado (ainda me louvando na revista *Veja*) para fazer pequenos reparos domésticos e ir com a esposa fazer compras. Aos domingos, rega em companhia dela algumas flores de um jardim em sua casa em Sandwich, interior da Inglaterra.

Numa palavra, o amor não se restringe apenas à prática sexual. No auge da Guerra do Vietnã os jovens saíram com o slogan famoso: "Faça amor, não faça guerra". Trata-se de uma frase que eu até entendo o que quer dizer. Apeenas nunca concordei com os termos porque é algo para ser sentido, compartilhado, recebido, doado e nunca feito maquinalmente.

Amor é sentimento de respeito e de estima, de amparo e de compreensão, de tolerância e entendimento. O sexo é importante mas não é o mais importante, entre o homem e a mulher, não! E é isso que depreendo da declaração de Campbell.

Celso Martins

### LANÇAMENTO Além do Infinito Azul médium Antonio Demarchi obra do Espírito Irmão Virgílio

- Leonardo e Otávio são dois médicos amigos de longa data.
- Em férias, eles vão para uma fazenda do tio de Otávio.
- Lá, a vida de Leonardo mudaria completamente: ele descobre um amor de vidas passadas, desvenda o mistério de sua missão na Terra e sofre o assédio de adversários espirituais comandados



À venda nas boas livrarias e-mail: [lumened@uol.com.br](mailto:lumened@uol.com.br)

Rua Conselheiro Ramalho, 946 - Bela Vista - SP São Paulo CEP 01325-000 Tel/fax (011) 283-2418

Conheça nossos livros.



## FOLHINHA ESPÍRITA

### O EGOÍSMO

Conta-se que um homem vivia, sozinho, em um cômodo totalmente fechado. O local tinha uma particularidade interessante, era totalmente espelhado. O teto, as paredes e o chão eram completamente revestidos de espelhos, de forma que para qualquer lado que o homem olhasse, encontraria apenas sua imagem. Durante muito tempo viveu assim, despreocupado de tudo, observando apenas a si mesmo.

Certo dia, porém, um acidente inesperado provocou a destruição de parte de uma das paredes daquele cômodo. Através do pequeno buraco, o homem pode vislumbrar uma situação nova. Percebeu, então, que um mundo diferente se desdobrava diante de si. Viu pessoas, animais, plantas, o sol, a chuva e uma boa parte da natureza. Conforme ele via tudo aquilo, ficava cada vez mais curioso e não resistindo, quebrou mais um pedaço da parede de espelho. Agora tinha uma ampla visão do mundo exterior.

Observando o povo que ia e vinha pela rua, notou que havia pessoas bonitas e feias, semblantes tranquilos e semblantes tensos, alguns eram saudáveis, outros doentes, aleijados, cegos, uns ricos e outros pobres, muitos apressados e outros sem pressa alguma. O seu conhecimento a respeito da vida começava a se modificar. Muitos pensamentos começaram a se formar na sua cabeça. Não resistindo ao impulso,

Entre os vícios, qual o que podemos considerar mais radical? Resposta: Já dissemos muitas vezes: o egoísmo. Dele se deriva todo o mal. Estudai todos os vícios e vereis que no fundo de todos existe o egoísmo. Por mais que luteis contra eles não chegareis a extirpá-los enquanto não o atacardes pela raiz, enquanto não lhe houverdes destruído a causa. Que todos os vossos esforços tendam para esse fim, porque nele se encontra a verdadeira chaga da sociedade. Quem nessa vida quiser se aproximar da perfeição moral deve extirpar do seu coração todo sentimento de egoísmo, porque o egoísmo não é compatível com a justiça, o amor e a caridade: ele neutraliza todas as outras qualidades. (O Livro dos Espíritos, Allan Kardec, Questão 913)

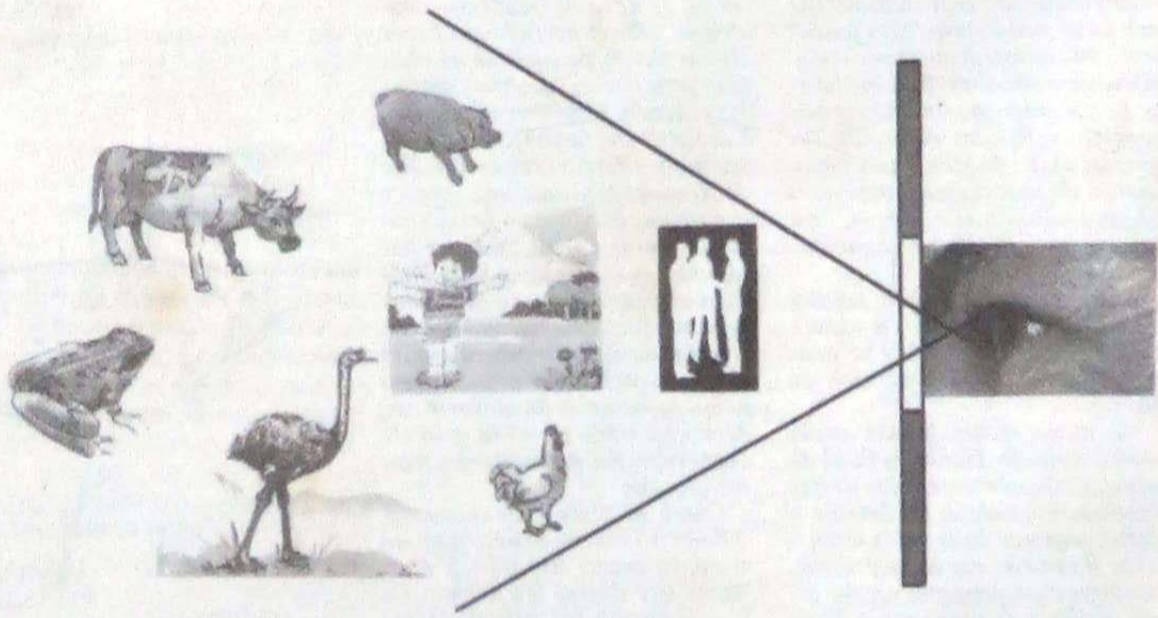

quebrou o restante da parede e saltou para o lado de fora, travando, assim, contato direto com as pessoas. Olhou-as de frente, nos olhos; conversou com muitas e descobriu que todas traziam consigo, inúmeras preocupações (algumas mais e

outras menos). Dessa forma, o homem foi aprendendo a difícil arte da convivência. Concluiu que havia perdido um longo período de sua vida, quando vivia apenas para si mesmo. Percebeu, principalmente, que não era feliz e que a verdadeira

felicidade só poderia ser alcançada se dividisse com as pessoas as suas preocupações, seus anseios, as suas alegrias e os momentos de paz. (adaptação da crônica espírita *O espelho e nós* de José Helvécio)

Waltinho

**Pineal Mind Instituto de Saúde**

DIRETOR CLÍNICO: CRM 62051  
**Dr. Sérgio Felipe de Oliveira**

ATENDIMENTO INDIVIDUAL:  
CLÍNICA GERAL, GÊNÉTICA CLÍNICA, PSIQUIATRIA, PSICOTERAPIA INFANTIL, ADOLESCENTE E ADULTA

ATENDIMENTO EM GRUPO:  
TRATAMENTO DE DEPENDÊNCIA QUÍMICA E PSICOLÓGICA, ALCOOLISMO, DROGADIÇÃO, TABAGISMO

ATENDIMENTO EM ATELIER:  
ATIVIDADES DE REINTEGRAÇÃO SOCIAL E AO TRABALHO

R. Carlos Vilalva, 135  
Tel.: (011) 578-4595

**APOMETRIA**  
Novos Horizontes da Medicina Espiritual

Autor:  
**Vitor Ronaldo Costa**

Conhecido médico e pesquisador espírita vislumbra a oportunidade de tratamento espiritual de alta eficiência, principalmente na área da desobsessão, utilizando-se da Apometria, nas casas espíritas devidamente equipadas.

**Código 05105 – 200 páginas apenas R\$ 7,00**

Pedidos: Casa Editora O Clarim - Caixa Postal 9 - CEP 15990-000 - Matão - SP.  
Fones: (016) 282-1066 / 282-1471 - Fax: (016) 282-1647  
e-mail: [clarim.mto@netsite.com.br](mailto:clarim.mto@netsite.com.br) / home page: [www.netsite.com.br/oclarim](http://www.netsite.com.br/oclarim)

**DEPRESSÃO**  
Causas, consequências e tratamento

Autor: **Izaías Claro**  
"Doença do século" ou "de todos os tempos"?

As estatísticas apontam milhões de depressivos em todo o mundo. Melancolia, tristeza ou desespero sinalizam o estado depressivo. A intensidade e a duração desse estado dependem da personalidade e dos fatores que envolvem a atual vida do paciente. À luz da Doutrina Espírita, este livro tem por objetivo auxiliar aqueles que se encontram em estado depressivo.

**Código: 05113 – 208 páginas – apenas R\$ 7,00**



# 50 ANOS DE GLÓRIAS DE UMA INSTITUIÇÃO ESPÍRITA

**O Centro Espírita Nosso Lar Casas André Luiz está completando 50 anos. Uma caminhada de muito trabalho, dedicação e conquistas. Atingir esse marco é motivo de orgulho para toda a comunidade espírita e estímulo a todos os que se lançam à ação fraterna.**

Fundado em 28 de janeiro de 1949 por um grupo de idealistas que uniu forças para dar continuidade à tarefa iniciada por João Castardelli, que desencarnou em 7 de outubro de 1943 e muito lutou pela divulgação da Doutrina Espírita, o Centro, no decorrer desses anos, tem desenvolvido uma série de atividades nesse campo, além de memorável trabalho social, no qual se destaca o atendimento a cerca de 900 portadores de deficiência mental.

Sempre confiando na ajuda e inspiração dos Mentores Espirituais, a Casa Espírita foi crescendo. Hoje é dirigida por uma Assembléia formada por sócios que tomam parte de todas as atividades e decidem em conjunto. Dessa assembléia originou-se um Conselho Doutrinário, para tratar das diretrizes espirituais e uma Diretoria Executiva, responsável pela administração da Entidade. Os 50 anos do Centro Espírita Nosso Lar Casas André Luiz serão marcados por uma grande comemoração. No próximo dia 30 de janeiro de 1999, às 20h, o Centro de Convenções do Anhembi abre suas portas para receber uma platéia de cinco mil pessoas num evento cuja programação terá como ponto alto conferência do grande orador Divaldo Pereira Franco.

Para falar sobre a Casa, os novos desafios e Espiritismo nos dias atuais, a *Folha Espírita* convidou alguns dirigentes do CENL Casas André Luiz para uma entrevista em mesa-redonda. São eles: Eurípedes Rodrigues dos Reis e Ana Gaspar, respectivamente coordenador e assistente do Conselho Doutrinário, Onofre Astínfero Baptista e Osmar Marsili, presidente e vice-presidente executivo.

**Folha Espírita: A senhora participou da fundação do Centro. Como foi criar uma Casa Espírita naquela época?**

**Ana:** A fundação do Centro, oficialmente, está registrada em Ata no dia 28/1/1949, mas a Casa Espírita nasceu por si mesma, muito antes, no ideal e no coração de todos que já freqüentavam a residência dos Castardelli. Havia muito preconceito em relação ao Espiritismo e seus adeptos, mas o grupo inicial superou tudo isso impulsionado pelo desejo de realizar aquilo que os Mentores Espirituais nos pediam.

**FE: A história do CENL Casa André Luiz nesses 50 anos é uma vitória. Quem é o maior responsável por ela?**

**Onofre:** Sem a bondade e sustentação divinas, os homens poderiam realizar muito pouco. Jesus é o responsável pela vitória.

**FE: Num breve balanço dessas cinco décadas, quais foram os maiores acertos da Entidade?**

**Osmar:** São tantos os acertos que correríamos o risco de esquecer alguns. Atribuo os dois maiores acertos à divulgação do Espiritismo (fazendo reviver o Cristianismo inicial por todos os meios) e à assistência social em favor da comunidade carente.

**FE: Quais os maiores desafios enfrentados pela gestão atual?**

**Onofre:** Qualidade total no atendimento, tanto material quanto espiritual, a todos os que buscam a Instituição.

**FE: No campo da assistência espiritual, como atingir esse objetivo?**

**Ana:** Realizando o que sempre fizemos desde os primórdios. Oferecer aos que nos procuram os ensinamentos contidos na Codificação Espírita, recebendo a todos com fraternidade e carinho, encaminhando-os à assistência espiritual, aos cursos diversos que o Centro ministra, orientando as crianças e jovens. Foi dentro desse processo que o grupo inicial, tão pequeno, transformou-se no que é hoje.

**FE: Na assistência social, essa Casa é pioneira, no País, no atendimento a portadores de deficiência men-**



Sra. Ana Gaspar, Osmar Marsili, Onofre A. Baptista e Eurípedes R. dos Reis



Primeira Sede Espírita das Casas André Luiz, abaixo vista da fachada atual, localizada a rua Duarte de Azevedo, 691 - Santana - São Paulo / SP



**tal. Vocês esperavam um dia tornar-se uma referência internacional?**

**Osmar:** Não, pois nossa tarefa era atender as orientações dos Espíritos e trabalhar em favor da Causa. Ao abrigar portadores de deficiência mental, achávamos estar cumprindo o preceito de que fora da Caridade não há como salvar-se. Ser ou não referência nacional ou internacional foi uma consequência do trabalho re-

alizado sem espírito de recompensa, muito embora saibamos que o maior beneficiado não é, na verdade, quem recebe e, sim, quem doa de si mesmo.

**FE: Qual a visão da Doutrina sobre a deficiência mental?**

**Ana:** Vamos encontrar na vasta literatura espírita muitos argumentos que nos mostram, com clareza, quem é o deficiente mental. Em primeiro lugar, as respostas

que os Espíritos deram a Kardec, nas questões 371 a 374, de *O Livro dos Espíritos*. Também o dr. Bezerra de Menezes, no livro *Recordações da Mediunidade*, psicografado pela médium Ivone Pereira, mostra que muitos casos de retardamento mental e problemas epiléticos profundos são ocasionados pelo suicídio. Já André Luiz, no livro *Evolução em Dois Mundos*, capítulo *Predisposições Mórbidas*, fala sobre as anomalias que ocorrem no corpo físico e explica: "a recordação dessa ou daquela falta grave que fica calçada no espírito sem que tenha tido oportunidade de desabafo ou corrigenda, cria na mente um estado anormal que classificamos de *zona de remorso*, provocando distonias diversas de uma encarnação para outra".

**FE: A Saúde no País tem o seu pior diagnóstico em todos os tempos. Como é administrar a Área Clínica de uma instituição desse porte?**

**Osmar:** Estima-se que 15% da população mundial seja portadora de alguma deficiência. Sem dúvida alguma, é um percentual enorme. Administrar uma área clínica é tarefa árdua, conquanto gratificante, pois quando se trabalha procurando dar exemplo de persistência, renúncia e muito respeito pelos profissionais, pode-se atingir um patamar de trabalho construtivo; e isso tem sido possível graças ao apoio de outros companheiros de Diretoria e de colaboradores que nos ajudam muito. E essa tarefa tem sido facilitada principalmente pelo apoio Espiritual que recebemos.

**FE: Manter um trabalho como esse requer renúncia. Na sua opinião, por que a filantropia é uma atividade incipiente no Brasil?**

**Onofre:** Por falta de conhecimento das Leis Divinas que regem a vida de todos os homens, indistintamente. Por isso a Instituição ensina e exemplifica as palavras de Jesus: "Conhecereis a Verdade e a Verdade vos libertará".

**FE: Estamos no início de 1999 e muitos religiosos anunciaram o fim do mundo para este final de milênio. Como o Espiritismo encara essa previsão?**

**Eurípedes:** A Humanidade, ao longo do tempo, vem sendo influenciada por esse tipo de previsão. Poderíamos citar várias profecias. Só para dar dois exemplos, recorremos a Kardec que, na *Revista Espírita* de abril de 1868, falava a respeito da anunciação do fim do mundo para 1840, pregada nas igrejas. E, inclusive, era dito às pessoas que o melhor meio para se salvarem era doar seus bens materiais. Naquela época, havia também uma publicação espalhada pela França, que previa que o mundo iria se acabar em 1911. São interpretações inadequadas e desfiguradas de textos evangélicos. Esperamos, sim, que o mundo acabe. O fim de um mundo de superstições, abusos, da hipocrisia e da ignorância. Dos egoístas e orgulhosos. E o começo de um novo mundo. De amor e justiça.

**FE: Ao contrário de doutrinas que alardeiam suas realizações, o Espiritismo segue silencioso. O que evoluiu, no seu ponto de vista, de Kardec até hoje?**

**Eurípedes:** A partir da fundamentação de suas bases, o Espiritismo passou por algumas fases. Teve inicialmente um caráter de entretenimento com o fenômeno das mesas girantes e depois passamos para uma fase de elaboração doutrinária. As mesas girantes, como todas as modas, foram declinando. Os fenômenos físicos até há 30, 40 anos eram objeto de interesse. Hoje entendemos que essa etapa já passou. Estamos, no momento atual, na fase da divulgação da Doutrina, onde a ênfase é para o estudo e o serviço ao próximo. Estamos caminhando para o conceito Kardequiano de Espírita: pessoa que se esforça para ser melhor, lutando contra suas imperfeições, não se ocupando somente com sessões mediúnicas, mas se ocupando, também, com o esclarecimento (aquisição de conhecimentos) e com o auxílio aos necessitados. Compete aos verdadeiros Espíritos tomarem consciência de suas responsabilidades para essa tomada de posição.

**FE: Ao completar 50 anos, qual a mensagem do Centro aos seus voluntários, profissionais e colaboradores.**

**Ana:** O agradecimento pela dedicação. Todo trabalho, remunerado ou não, assim como toda doação, é de grande valor, pois faz crescer como cresceu a nossa Instituição, principalmente o crescimento intelectual, espiritual e moral de todos os que partilham conosco nesta Obra de Jesus. Unidos iremos crescer como Instituição e como Espíritos imortais que somos.

Edilene Florentino

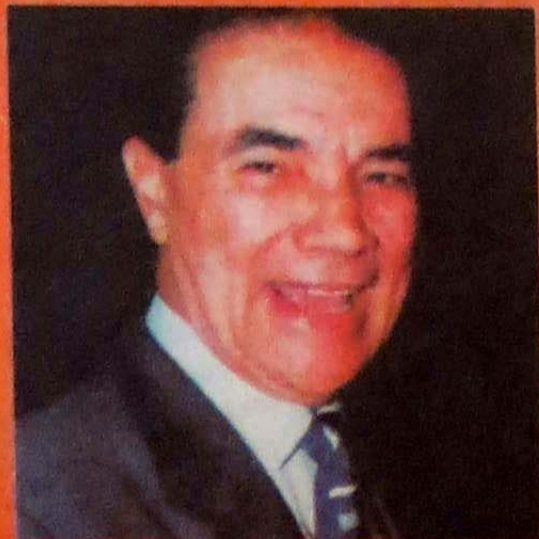

## Assista Divaldo Pereira Franco

Solenidade dos 50 anos do Centro Espírita Nosso Lar Casas André Luiz

Entrada Franca

Conferência dia 30/1/1999  
20h

Centro de Convenções do Anhembi  
São Paulo / SP



Tel.: (011) 6452-7733