A ARTE DE NÃO ENVELHECER
FERNANDO WORM
(Pág.7)

FOLHA ESPÍRITA
ANO XIX - Nº 227 - Cr$ 8.000,00 - SÃO PAULO - FEVEREIRO DE 1993

Reencarnação e Inteligência
Zilda Rosin
(Pág.7)

# PENA DE MORTE: INOCENTE-SE DESTE CRIME

Esta é a bandeira do projeto Pena de Vida, de Fortaleza, Ceará, (Q22-Casa 323 — Cidade 2.000) contra a pena de morte.

Após os brutais assassinatos ocorridos, recentemente, a sociedade brasileira está envolvida por uma forte reação emocional, reacendendo a discussão sobre a implantação da pena de morte. E, agora, com a chancela da principal rede de televisão do país.

Expoentes de nossa vida pública, felizmente, têm-se manifestado contrários a pena máxima, inclusive membros das famílias atingidas como Glória Perez, mãe de Daniella, Ceres Brandão, avó da menina Míriam, e Geraldo Alonso Filho, o publicitário vítima de sequestro recente. Os que são a favor da pena de morte, muitas vezes, invocam o nome de Deus para justificar sua convicção, esquecidos de que Jesus, o Emissário Divino, apontou de forma clara e imperativa o «Amai os vossos inimigos» como regra de conduta e, Ele próprio perdoou os algozes no instante da crucificação.

A pena de morte torna legal o assassinato, o que significa atestado de sociedade primitiva, porque regida pela vingança, o «olho por olho». O Espiritismo demonstra que a morte do assassino pode não transformá-lo para melhor, nem ridimi-lo. Revoltado, após a morte, ele pode formar quadrilha no mundo espiritual e voltar a agir, através de processos obsessivos cruéis. Os casos recentes apontam nessa direção.

Há um longo caminho a percorrer: lutar pela reformulação do sistema carcerário em nosso país, pela infalibilidade das penas, pela reeducação dos presos através de trabalhos intensos, pelo remanejamento das prisões para fora dos grandes centros urbanos; pela implantação de um sistema educacional verdadeiro para as nossas crianças. E o espírita tem ainda a responsabilidade de divulgar e principalmente colocar em discussão as realidade da vida imortal.

Afinal, ninguém morre e a única reabilitação possível é na Terra mesmo. (Conheça o projeto Pena de Vida e divulgue-o.

(pág.7)

O sofrimento coletivo com a morte de Daniella enseja mudança.

# A RESPONSABILIDADE DO AUTOR

**Há um ditado popular que anda meio esquecido, ultimamente: «Dize-me com quem andas e dir-te-ei quem és». Emmanuel retomou-o, dando-lhe um tratamento mais amplo e abrangente no que concerne à comunicação: ...«basta a pessoa explicar onde repetidamente está para sabermos que objetivos ela procura e basta notarmos com quem anda para que saibamos com quem essa mesma pessoa deseja parecer». (Mediunidade e Sintonia, prefácio).**

Tudo na vida é questão de escolha. Cada criatura humana traz a faculdade de sintonia que é a capacidade de comunicação e de interpretação do espírito. Nossas companhias são as de carne e osso ou aquelas outras invisíveis, ao olhar humano comum, mas todas elas gravitam em torno de nós por acordo mútuo, desejo expresso de ficar junto.

Os escritores, os plasmadores e difusores de idéias são aqueles que têm uma gama mais vasta de contatos com os planos invisíveis.

O caso do escritor fracassado relatado por André Luiz (Libertação, 3ª ed. pág. 220) ilustra a questão da sintonia negativa. Ele cultivava na existência terrena «o chiste malicioso e com ele o gosto da volúpia», impressionou, destrutivamente, «muitas mentalidades juvenis, arrastando-as a perigosos pensamentos». Como consequência, após a desencarnação, tem sido procurado «pelas vítimas» de suas insinuações «sutis» que não lhe deixam em paz. Outras entidades o procuram, «formulando ordens e propostas referentes a ações indígnas que ele não pode aceitar». Como escritor, não conseguiu destaques no movimento literário do nosso país, mas influiu mais do que poderia supor e de forma negativa, porque nunca havia se interessado pelo lado sério da vida.

Sua produção literária estava ligada a «enorme quadrilha de espíritos perversos e galhofeiros» que se valia dele para suas manifestações indesejáveis. Na verdade, ele tinha dentro de si «suficiente material de leviandade e malícia» que essas entidades exploraram largamente. Após a morte, tem sido procurado por homens e mulheres que se afirmam prejudicados pelas idéias que lhes infundiu. Além disso, carrega consigo certas formas estranhas que lhe atormentam o mundo íntimo, como se vivessem incrustadas à sua propria imaginação. São as imagens vivas de tudo quanto o seu pensamento e a sua mão de escritor criaram para anestesiar a dignidade de seus semelhantes. Segundo seu relato, essas formas-pensamentos investem contra ele, como se fossem filhos rebelados contra um pai criminoso. Na verdade, somos o domicílio vivo dos pensamentos que geramos e as nossas idéias são pontos de apoio e manifestação dos espíritos bons ou maus que sintonizam conosco.

Não é difícil saber onde grande parte dos autores das telenovelas brasileiras busca inspiração e sintonia. Geraldo Mello Mourão captou bem esse entrelaçamento da comunicação em seu artigo sobre a morte da atriz Daniella Perez (Folha de S. Paulo, 11/1/93): «Todos nós matamos um pouco a bela menina, mesmo os que em sua memória entoamos, no fundo da alma, uma pavana para a infanta defunta. A sociedade brasileira - ou pelo menos grande parte dela - está podre. À medida em que silenciamos diante da «mídia» grosseira que forma e informa essa sociedade, especialmente a televisão, com suas novelas abomináveis, somos cúmplices dessa miséria e apodrecemos junto com ela.»

E ressalta: «Tudo gira em torno do sexo imediato e explícito, em que a facilidade do obsceno avilta a beleza e a dignidade dos valores eróticos».

Essa é a realidade; todo o **glamour** de artistas notáveis e a beleza de imagens esmeradas estão a serviço de um mundo materialista, epicurista e sensualista que está a pique de sossobrar. Milhões de mentes estão sendo bombardeadas por formas - pensamentos veiculadas por jornais, revistas e sobretudo pela televisão. Elas estão carregadas de sugestões sedutoras, embaladas pela permissidade, a serviço da exaltação do ilusório. A mídia invoca o seu direito de **isenção,** apura o seu sentido estético e prossegue servindo às forças que desejam manter o materialismo a todo custo. E é o que se vê no horário nobre: lares desfeitos por motivos fúteis e torpes; convites sublimininares ou diretos à poligamia desenfreada; busca frenética ao dinheiro e às facilidades materiais; e outros disparates. Espaço quase nulo para a fraternidade, a renúncia, o bem-querer desinteressado, a dedicação espontânea ao estudo e ao trabalho construtivos, enfim aos valores imperecíveis do espírito.

Mas, quem sabe, o sofrimento coletivo com a morte de Daniella, a doce menina-flor, ajude-nos a sair dessa tempestade de criações mentais inferiores. Temos esperança de que, cada autor, formador ou informador da sociedade brasileira, aproveite a oportunidade para repensar sobre o material que está colocando em circulação para ser consumido pela população encarnada e desencarnada. Afinal, a colheita abrange este e o outro lado da vida e é obrigatória.

(MRSN)

# O CARÁTER DAS REPORTAGENS E NOVELAS

***Influência e repercussão da mídia sobre os jovens***

A reportagem e a mensagem nas novelas vêm com uma carga de vibração que a pessoa, em especial o jovem que a lê ou ouve, assimila e absorve no seu íntimo, se não tiver uma crítica desenvolvida.

Os jovens aceitam facilmente essas idéias. Os pais que não percebem essa manipulação, através das reportagens e novelas, não têem condições de trazer aos filhos a lucidez da realidade.

Há uma manipulação nos pensamentos e sentimentos veiculados sem que a massa os perceba, e muitas vezes, com deformação dos conceitos primordiais do dia a dia.

O jovem Fabiano A. Puppi, 14 anos, diz em relação ao assassinato da atriz Daniella Perez, 22 anos: «se tivesse acontecido com uma jovem pobre a reportagem não teria essa repercussão. No dia seguinte, teriam esquecido».

O caso da artista assassinada é um alerta para todos os artistas que têm a grande chance na vida de transmitir ao público idéias para a construção de um mundo melhor. Nas novelas, ao veicular o assunto **Família,** que se desestrutura, os autores deveriam mostrar opções nobres, de grandeza espiritual, para a continuação do lar, onde os valores renúncia e amor trazem de volta o equilíbrio esperado. Quer seja no relacionamento do casal, quer seja no contato pai-filho.

Trazer ao cenário da vida pública idéias de otimismo. Na vida íntima, ensinar como lidar com os sentimentos que são perniciosos ao organismo, destruindo a saúde. O controle do medo, da raiva, do ressentimento e da vingança que são autodestrutivos.

Os veículos-jornal, revistas e TV - poderiam em suas reportagens não trazer o pré-julgamento que induz nos jovens o sentimento de revolta e de vingança. Essas idéias pré-concebidas chegam aos lares num impacto desastroso aos desprevenidos.

Emmanuel, no livro O Consolador, diz: «a imprensa, de um modo geral, ainda é órgão de escândalo para a comunidade e centro de interesse econômico para ambiente particular».

Ocorre uma dissociação entre o intelecto e o sentimento. «Os valores intelectuais do planeta nos tempos modernos, sofrem a humilhação de todas as forças corruptoras da decência», diz o amigo espiritual.

E continua, «a atual geração que se vangloria de ter conquistado o raciocínio positivo, operou grandes desequilíbrios nas correntes evolutivas do orbe».

Por isso, a cobrança para o meio artístico terá maior repercussão, devido ao choque sofrido pelo assassinato da jovem artista que perdeu a vida precocemente, num ato tão violento.

É necessário perceber que o meio de comunicação, através de novelas e reportagens, chega dentro dos lares com conceitos, muitas vezes, perniciosos aos jovens, que ainda estão em desenvolvimento.

E esse momento de tristeza sugere **mudança.**

**Suely Abujade.**

# BARRIGA DE ALUGUEL E ESPIRITISMO

**Eurides Gomes Porangaba**

Christa, 22 anos, estava impossibilitada de ter filhos, porque nasceu desprovida de útero. Serviu de mãe de aluguel a sua própria mãe, Arlete Schweitzer, 42 anos, que deu à luz gêmeos de proveta, tornando-se avó dos filhos que gerou. Isso aconteceu em Dakota do Sul, a 12.10.91.

No Brasil, centenas de crianças já nasceram graças ao emprego dessa técnica.

Esse procedimento científico tem gerado muita celeuma e discussão quanto ao aspecto ético. Busquemos examiná-lo à luz da Doutrina Espírita.

A vida corpórea objetiva levar-nos à perfeição. Como processo necessário a tal fim, a encarnação é lei fundamental estabelecida por Deus. (1.Q.132).

Daí resultam duas conseqüências: a reprodução é lei natural e «tudo o que entrava a marcha da Naturera é contrário à lei geral». (1.Q 686 e 693). Favorecê-la, portanto, é colaborar com a lei.

Ora, a mãe pactuada para efetuar a gestação está favorecendo a lei natural, indo em auxílio à mãe genética, que se encontra, circunstancial e transitoriamente (presente encarnação), impedida de realizá-la.

O procedimento utilizado representa, sem qualquer dúvida, notável e meritório avanço da Ciência. É a inteligência desvendando os mistérios da Natureza, em observância à assertiva de Jesus, segunda a qual «nada há oculto que não haja de saber-se». É o curso da Evolução e a razão de ser da natural e incontentável curiosidade humana.

Ademais, como diz Steven Rose, «a ciência não é apenas conhecimento passivo acerca da natureza, mas também o desenvolvimento de vias para alterar a natureza ou para transformar o mundo através da tecnologia». (2) No caso, aliás, nem altera; corrige eventuais anormalidades.

(conclui pág. 5)

**ASSINE Folha Espírita**

Basta preencher os dados abaixo e enviar para 04310 - Av. Pedro Severino Jr, 325 - São Paulo - SP. Envie este recorte ou num outro papel os dados constantes deste quadro acompanhado de cheque ou vale postal pagável na Agência Central do Correio, São Paulo -SP, em nome de:

"EDITORA JORNALÍSTICA FÉ LTDA."

OBS: Se o VALE POSTAL não for emitido em nome da Editora Jornalística Fé Ltda., o Correio não o pagará, obrigando sua devolução ao emitente.

NOME: .....
DATA DE NASCIMENTO: ..... FONE: .....
RUA: ..... CEP: .....
CAIXA POSTAL: ..... BAIRRO: .....
CIDADE: ..... ESTADO: ..... PAÍS: .....

Assinatura Anual: Cr$ 90.000,00
Assinatura Colaboração: Cr$ 120.000,00 Exterior: (Via Aérea) — 1 ano 25 dólares ☐ NOVA ☐ RENOVAÇÃO

(FAVOR PREENCHER À MÁQUINA OU EM LETRAS DE FORMA)

# CENTRO ESPÍRITA PERSEVERANÇA

**(Rua Bruna, 53)**

## RESUMO DE ATIVIDADES

Reuniões Públicas: 2ªs., 4ªs., 5ªs. feiras das 19 às 22 horas, 5ªs.feiras das 13:30 às 16 horas e domingos das 10 às 12 horas.

Número de frequentadores: aproximadamente 2.500 pessoas por dia.

TRABALHOS DESENVOLVIDOS: Informações, Triagem, Consultas Espirituais, Passes para adultos e crianças, Desobsessão, Escola de Moral Cristã, sessões de Psicografia, Sustentação Espiritual aos trabalhos da Casa, Harmonização através da música, Organização, Segurança, Livraria, Biblioteca, Cantina, Palestras, Passes de cura e cromoterapia; Plantão de Oração aos doentes impossibilitados de se locomoverem; Visita a doentes; Grupos de Oração; Higienização e intercâmbio; Escola de Mediuns; Reunião de Trabalhadores, Grupo de Teatro; Grupo de Mães; Grupo de Bazar e Chá Beneficente; Grupo de Limpeza; Grupo de Eventos; Administração Geral. Grupos de Apoio ao Trabalho do Serviço Social e Promocional «Perseverança» com as seguintes equipes: de Corte e Costura, Compra de Alimentos perecíveis e não perecíveis; de Medicamentos; de Psicólogos e Pedagogos, de Professores.

Equipe de Eventos Anuais para angariar fundos: para manutenção do Centro Espírita e do Serviço Social e Promocional Perseverança com Bazares e Chás Beneficentes, Rifas de Carros e Bingos.

GRUPOS DE ATENDIMENTOS: para assistência a mendigos de rua, restauração de habitações, distribuição de roupas, calçados, medicamentos e cestas básicas, além do suporte às crianças das creches e Centros de Juventude. Cessão de imóveis do Centro Espírita para o funcionamento das casas assistenciais.

São 1.600 voluntários, com trabalho inteiramente gratuito.

### SERVIÇO SOCIAL E PROMOCIONAL «PERSEVERANÇA»

O C.E. Perseverança iniciou os trabalhos de assistência social em 1960, com atendimento as famílias carentes, distribuição de roupas, calçados, cobertores, alimentos e medicamentos e posteriormente os cursos de corte e costura, bordados, etc...

Como decorrência natural do trabalho, surgiu a primeira creche em 1972. Em 1973, criou-se o Serviço Social e Promocional Perseverança que passou a ser a entidade mantenedora das creches e dos centros de juventude. São 6 as creches: Modelo I (Vila Invernada-SP), II (S. Mateus), III (Vila Invernada, SP), IV e V em Cotia, interior do Estado e a VI em Vila Invernada, SP. São três os Centros da Juventude: Modelo I (Vila Invernada), Modelo II (S. Mateus) e III no Cambuci. O total de crianças em creche é de 788 e nos centros da juventude, 512, o total geral aproximado é, portanto, de 1.300. A clientela atendida é constituida de famílias carentes com renda de 0 a 3 salários mínimos. São assistidas crianças nas faixas etárias de 2 meses a 14 anos, comprovadamente necessitadas.

O Serviço Social e Promocional tem o suporte e a ajuda constante do C.E. Perseverança que oferece voluntários e prestação de serviços espirituais e materiais. São 1.600 os voluntários que trabalham nos vários setores da Instituição.

Com base no mês de novembro de 1992, os gastos aproximados de ambas as entidades foram de Cr$ 513.769.797,00.

### CURSO EXTENSIVO DE PREPARAÇÃO DE EVANGELIZADORES DA INFÂNCIA E JUVENTUDE

A FEESP, através da AIJM - Área de Infância, Juventude e Mocidade tem a satisfação de convidar as Casas Espíritas e os interessados de São Paulo e da Grande São Paulo para o 32º CEPE/93.

Para quem pode colaborar com Jesus, trabalhando em favor das crianças, não perca esta oportunidade!!

Venha e comece já!

E para quem já trabalha e como todos nós enfrenta dificuldades ou necessidade de renovação, não deixe de participar, pois além da troca de idéias, poderemos oferecer um trabalho de orientação e assistência aos companheiros evangelizadores.

A ficha de inscrição e o prospecto detalhado do Curso poderão ser retirados nas Casas Espíritas ou nas Secretarias da Federação Espírita do Estado de São Paulo.

O Curso será realizado durante todo o ano, com aulas aos sábados á tarde, das 15:30 às 17:30h e a data limite para as inscrições é 13 de Fevereiro de 1.993.

### XXXVII CONCAFRAS

De 20 a 23 de fevereiro de 1993 no Centro Municipal Educacional Coraci Meireles Oliveira à rua Cristal, 351 - Paracatu, Minas Gerais. Fones: (061) 671-2325 e 671-4684 (Jorge)

### CURSO EXTENSIVO DE FORMAÇÃO DE EXPOSITORES PARA REUNIÕES DE PAIS

**«Toda construção do Reino de Deus perante o mundo começa nos alicerces invisíveis da luta em casa».**

A FEESP, através do DPAIS, preocupando-se com o alerta que nos vem sendo dado pelos Espíritos Superiores a respeito da urgência em fortalecer os laços de família nesta época de transição e mudança de valores, vem convidá-lo para o seu 15º **CLIP-E.**

Este Curso visa preparar elementos que associem as condições básicas de um expositor com os conhecimentos específicos sobre o relacionamento familiar.

Formando expositores das próprias Casas Espíritas, pretendemos que sejam implantadas nas mesmas Reuniões de Pais regulares, levando desta forma ao maior número possível para que possam enfrentar com segurança os problemas do dia-a-dia.

A Ficha de Inscrição e o prospécto detalhado do Curso poderão ser retirados nas Casas Espíritas ou nas Secretarias da Federação Espírita do Estado de São Paulo.

O Curso será realizado durante todo o ano, às quartas feiras, das 20 às 22 hrs. e a data limite de inscrição é 10 de Março de 1.993.

# CLUBE DOS TRANSCOMUNICADORES

Graças a participação ativa de nossos associados, o nosso Clube vem se solidificando de forma coesa e com a contribuição dos sêlos e envelopes, a emissão de informações se torna possível... de forma que já estamos finalizando a Circular 5. Dispondo, então, da chance de um contato com nossos queridos membros, tensionamos transferir para as Circulares as «dicas», «informações técnicas», «serviços» etc... deixando para expor nesta coluna, assuntos mais amplos, não específicos para os **transcomunicadores.**

### CASOS ESPECIAIS

Recebemos mais casos interessantes ocorridos com nossos associados, que aos poucos se transformarão em artigos, como foi o fato narrado na pág. 5, vindo de nossa associada de Rondônia. Bimensalmente traremos a público essas ocorrências brasileiras... e nos meses intercalados, prosseguiremos com a série de artigos «TRANSCOMUNICAÇÃO NO BRASIL» que vem abordando casos históricos, desde o início do século.

### CONTATOS COM O EXTERIOR

Cada vez mais se reforçam os elos com os grandes transcomunicadores de todo o mundo. Recebemos correspondência de gente famosa... o que nos leva a ter certeza de que há uma regência única que supervisiona a implantação da TCI no Planeta Terra.

Sentimo-nos felizes de ser uma célula (como também o é cada associado experimentador), desse conjunto fantástico orquestrado pelos mestres do Além, cujo conhecimento científico, possibilitou a TCI.

Dentre as correspondências recebidas, destacamos:

**HILDEGARD SCHAFFER** — autora de um dos melhores livros sobre TCI, editado pela Ed. Pensamento: **«PONTE ENTRE O AQUI E O ALÉM».** Além de apresentar cumprimentos pelo nosso modesto trabalho, Hildegard nos presenteou conj seu mais recente livro: **DIALOG MIT CLAUDIUS»** — que imediatamente foi encaminhado para a editora, a ver se poderá ser publicado no Brasil.

A obra é resultado de diálogos com a entidade Claudius, que assessora o grupo do qual fazem parte tanto a Hildegard quanto Dr. Ralf Determeyer (cuja palestra no Congressso de TCI promovido pela Folha Espírita foi um grande sucesso), de Kirchzarten, Alemanha. É importante revelar que Claudius se manifesta através da mediunidade mundialmente conhecida como «CHANNELLING» (ver artigo de minha autoria na FE de maio/92). Essa mediunidade que está bastante ligada ao processo de comunicação das entidades que atuam na TCI, ainda não é muito difundida no Brasil, onde predomina a psicofonia, psicografia, etc...

### METASCIENCE FOUNDATION

Em seu recente boletim, essa sociedade sediada em Minneapolis, EUA, apresenta 24 páginas sobre o Congresso de TCI no Brasil... uma vez que a METASCIENCE se fez representar por vários congressistas. O texto inicia com sumário da palestra da Dra. Marlene Nobre e segue com entrevistas colhidas junto aos palestrantes estrangeiros. Os tópicos de interesse serão sumarizados em Circular interna do nosso Clube.

**JOCHEN FORNOFF** — representante do famoso grupo alemão da cidade de Darmstadt, que até 87 contactava a entidade extra-terrestre ABX Juno, continua nos enviando seus boletins em alemão... que são pacientemente traduzidos, num trabalho inestimável de dedicação, por nossa associada WILMA STEIN, da cidade de Rio Claro - SP. Tornamos público nosso reconhecimento ao trabalho de nossa Wilma.

### ADOLF HOMES

Recebemos 7 casos de comunicações muito interessantes, que oportunamente serão transmitidos em circulares aos nossos associados.

### AGRADECIMENTOS

Agradeço o carinho externado nos mais de 100 cartões de natal... bem como a dois associados em especial, pela dedicação e fidelidade aos nossos ideais: sabedores de que o Clube só pode funcionar com a contribuição de TODOS, se deram ao trabalho de confeccionar ENVELOPES À MÃO. Um trabalho impagável, que denota extremo carinho e respeito ao nosso trabalho. Trata-se de nossa querida Agnes, de Santa Catarina e nosso «Super José» de Alagoas.

Também: Aguardem dicas e serviços na Circular 5... e não esqueçam de enviar 3 sêlos e 3 envelopes (ofício... e sem dobrar)!

Endereçar para Sonia Rinaldi... cujo endereço, VOCÊ já sabe!

### ENCONTRO DE TRANSCOMUNICADORES EM SANTOS

Realizou-se em dezembro, por iniciativa da Sociedade de Estudos e Pesquisas Psíquicas de Santos, o 1º. Encontro de experimentadores naquela cidade paulista.

Veja abaixo o relatório enviado pelo Diretor de Comunicação ao nosso Clube, cuja sugestão final endossamos.

Realizado no dia 6/12/92, às 9 horas, na sede do CE 30 de Julho, Santos-SP, pela SEPPS, com o objetivo de aproximar os transcomunicadores a um objetivo e local comuns.

Estiveram presentes, 16 pessoas, sendo 3 de S.Paulo, 1 de Itanhaém, 2 de S.Vicente e 10 de Santos, as quais puderam apreciar e apresentar suas conquistas em relação à psicotrônica, as vezes uma simples palavra ou ruído, ou um monólogo e mesmo diálogos, constando nomes e discorrendo sobre as mais diversas idéias.

Em inúmeras vezes, percebemos que transcomunicadores solicitaram de seus comunicantes, a melhor qualidade na transmissão, e ouviu-se o pedido de paciência, e incentivo para continuar tentando.

O melhor método segundo o consenso, é o da gravação com microfone externo, e rádio ligado em entre-faixas, o que permite a interferência do ouvinte, solicitando ou repetindo certas palavras, e enunciando novos assuntos.

Falou-se de métodos, horários, equipamentos, locais, participantes, objetivos, curiosidades etc., apesar da imensa dificuldade no contato, muito se tem conseguido de concreto, apesar da pouca divulgação, e estímulo por parte dos transcomunicadores.

Falou-se também, da perda de material, as vezes valioso, por falta de experiência em fazer uma fita «Black Up», onde melhor se pudesse armazenar o material conseguido; além da seleção que se pode fazer.

Além da confraternização, e da divulgação das conquistas e dificuldades, o encontro foi caracterizado pelo informalismo.

Essa foi uma idéia que deu certo. Esperamos que em outros lugares, os interessados em transcomunicação, façam o mesmo, para que o movimento se fortaleça e possa melhor haver a troca de experiências.

**Sociedade de Estudos e Pesquisas Psíquicas de Santos**

## 4º ANIVERSÁRIO DO «IVONNE PEREIRA»

**Ana Guimarães falou no dia 10 de janeiro, às 16 horas, em comemoração ao 4º aniversário do C.E. Ivonne Pereira (Av. João de Lacerda Paiva, 216, Rio das Flores, cep: 27660-000RJ**


**Café do Centro**

Moído na hora nos Supermercados Pão de Açúcar, Casa da Prata, Jumbo, Coop. Mista, Jockey Clube ao Barateiro

**Fornecemos café e açúcar para indústrias e escritórios**

**Matriz:**
Av. Prestes Maia, 750 - Diadema
Fone: 456-1088

**Filiais:**
Rua do Comércio, 18 - Tel.: 32-9865 - SP
Mercado Municipal - Tel.: 228-1774 - SP



**Congresso Internacional de Transcomunicação**

**Estão á Venda dois vídeos do CIT:**
**1) Entrevista com os expositores Estrangeiros:**
**Dannion Brinkley**
**Padre Brune**
**Ralf Deterneyer**
**Maggy e Jules Harsch-Fischbach**
**Adolf Homes, Ernst Senkowski**
**2) Documentário**
**Pedidos para:**

**Av. Pedro Severino Jr. 325**
**Cep: 04310-060**
**Fone: 276-9055**



**FOLHA ESPÍRITA**

**MENSÁRIO DA EDITORA JORNALÍSTICA FÉ LTDA**
C.G.C. 44.065.399/0001
Insc. Mun. 8.113.897.0
Inscr. Est. 109.282.551

**FUNDADOR:** Freitas Nobre (1974-1990)
**JORNALISTA RESPONSÁVEL:** Leila Villas - MT. 20.828
**DIRETORA RESPONSÁVEL:** Marlene R. S. Nobre
**DIRETOR DE REDAÇÃO:** Paulo Rossi Severino
**DIRETOR COMERCIAL:** Luiz Carlos Santos
**DIAGRAMAÇÃO:** Jorge Gomes da Silva
**FOTOGRAFIA:** Marcelo Rossi Nobre
**ASSINATURAS:** Belisardo Marchini Egido
**EXPEDIÇÃO:** Arnaldo Martins Orso

**REDAÇÃO E ADMINISTRAÇÃO:**
Av. Pedro Severino Jr., 325 tel 276-9055
CEP-04310-060

**DISTRIBUIDORES DA FOLHA ESPÍRITA**
**EM SÃO PAULO**
Distribuidora Castelar Ltda.
Tel.: 298-3305

**EM PRESIDENTE PRUDENTE**
Nova Vida — Distribuidora Ltda.
Rua Baía, 448 — Fone: (0182) 33-5288

**NO RIO DE JANEIRO**
Luigi Montano — CEP. 20231 — Rua do Senado, 178 — Loja — RJ.

**MATO GROSSO DO SUL — TRÊS LAGOAS**
Grupo de Fraternidade Espírita José Xavier
Rua - Generoso Siqueira -Centro Três Lagoas - MS Cep. 79600

**DISTRIBUIÇÃO NACIONAL PRÓPRIA**
Editora Rondon Ltda.
Composição / Fotolito / Impressão
Fone: 299-8998



ÚLTIMO LANÇAMENTO C.E.U.

**LUZ NO CAMINHO**

CHICO XAVIER / EMMANUEL

Neste livro, Emmanuel nos chama atenção sobre "iluminação interior", ou seja, luz espiritual, tão necessária para nossa evolução.

E mais:

• Dedica uma mensagem para os irmãos que participaram do Primeiro Congresso Nacional Espírita do Estado de São Paulo.

• Atende ao pedido do professor Leopoldo Machado, dando sua opinião sobre as Uniões da Juventude Espírita no Brasil.

E muito mais. Não deixe de ler.

Nas Festas de Natal e Ano Novo, dê Livro Espírita de presente.

CENTRO ESPÍRITA UNIÃO • DEPTO. EDITORIAL
AV. RANGEL PESTANA, 243 - FONE: 36-2768 - SÃO PAULO • SP



**ESCOLA «HILÁRIO RIBEIRO»**
**Mantida pelo Instituto Espírita de Educação**

MATRÍCULAS ABERTAS
Pré-escola e 1º grau (até a 8º série)
Novidades para 1993: sala audio-visual, parque infantil, sala de estimulação, sala de música e sala de leitura para a pré-escola.

Rua Leopoldo Couto Magalhães Jr., 695 Tel, 829-9408



**Tringil**

Poços Artesianos

Avenida Dom Bosco, 311 - Fones: 446-4388 - 446-4690
End. telegr.: «TRINGIL»
CEP 09000 - Santo André - SP - Brasil

*CHICO XAVIER NO «PERSEVERANÇA»:*

# BRASIL RECEBERÁ FILHOS DE OUTRAS TERRAS

«Quando nós nos lembramos de que, com todas as deformidades que assinalam a nossa época, com todas as dificuldades de ordem material, as nossas mesas têm sido amparadas por benfeitores espirituais. O pão que nós pedimos na oração dominical é modificado por bênçãos de toda espécie. Em comparação com outros povos e outras nações, nós estamos com a nossa bandeira imaculada, inatingível por qualquer corrupção. Esta é nossa claridade, porque as nossas dificuldades têm sido sobrepujadas pela fraternidade com que nós nos amamos uns aos outros, pela facilidade com que aprendemos os ensinamentos de nossos amigos espirituais e vamos formando os núcleos de Paz e Amor que são as casas de nossa Doutrina.

Quanto à conceituação de Pátria do Evangelho, nós somos compelidos a pensar no futuro, quando teremos, talvez, necessidade de exemplificarmos, até com o sacrifício, o Evangelho, que nos foi confiado por Nosso Senhor Jesus Cristo. Sem nos esquecermos que, do ponto de vista evangélico, até Ele foi atingido pelo sacrifício extremo, para dar-nos essa alvorada maravilhosa, que é a doutrina de luz que nós abraçamos e que nos une a todos, num abraço só, num só coração. Chegada essa época, naturalmente, seremos compelidos a testemunhos e a exemplificações. E, agora, no antes das lutas maiores que o porvir nos reserva, serão horas difíceis para nós. Como filhos da Pátria do Evangelho, devemos exemplificar e esperar.

Preparemo-nos para um mundo de fraternidade, de fraternidade verdadeira, em nos referindo à comunidade das nações. Preparemo-nos, talvez, para abraçar os filhos de outras terras que virão até o coração de nosso país, buscando a paz desejada, que para eles tem sido tão difícil de ser alcançada.

Como filhos da Pátria do Evangelho, somos chamados a exemplificar, porque aprendemos e ensinamos, o que constitui a razão de nossas vidas. Que Deus nos abençoe, para sermos dígnos da proteção, que tem sido dada, porque espalhada por todos os recantos do nosso país.

E a prova disso tivemos agora, as dissidências havidas, os obstáculos expostos a nós outros, não nos levaram a nenhuma ação de aflição. A violência que existe no Brasil é a que existe no mundo, mas como povo nós temos sabido honrar a destinação a que fomos chamados. Como povo temos sofrido reviravoltas enormes, inconformações, dilapidações, faltas graves daqueles que foram chamados a dirigir nossos destinos. Mas, as nossas mãos não se sujaram com sangue fraterno. Quantos povos, por muito menos, acharam na rebelião e na indisciplina a porta falsa a que eles se atiraram para encontrarem dificuldades muito maiores.

Somos, sim, uma grandeza da Terra em que nós renascemos. Somos filhos do coração do mundo. E o Senhor nos fortalecerá para sermos filhos também da Pátria do Evangelho, quando soar a hora a que formos chamados para a grande renovação.

**A VERDADE PERMANECE**

**FE: Você poderia dizer algo sobre o Conselho Espírita Internacional fundado recentemente no Congresso Mundial de Madri?**

**Chico Xavier:** É uma iniciativa das mais respeitáveis. Ele visa a congregação de todos aqueles que abraçam a Doutrina Espírita para continuar aquilo que Kardec nos deu como fonte inicial. Quanto ao Congresso não podemos falar que ele tem somente valores teóricos. Não, eles todos têm muito valor, todos deixam marcas naqueles que tiveram a iniciativa e neles tomaram parte;

Eu me lembro do 1º. Congresso Internacional Espírita. Foi em Barcelona, em 1888, e a Amália Domingo Soler foi a secretária. Barcelona era a terra dela.

Por muito tempo, a Doutrina sofreu uma espécie de contenção, agora voltou, com o mesmo vigor. E o Conselho Espírita Internacional é uma prova disso.

E por que ressurge, assim, com essa força? Porque o Espiritismo encerra as verdades fundamentais da vida.

Tudo aquilo que não for verdade vai acabando, mas o que é verdade permanece. Podemos estar certos disso.

De que valeu a queima dos livros em Barcelona? O édito inquisitorial não adiantou nada. Talvez até o bispo esteja reencarnado agora. Ele é filho de Deus e está tratando de nos ajudar.

**MANIPULAÇÃO GENÉTICA**

**FE: Os avanços da medicina mostram o caminho da manipulação genética para acabar com as doenças. O Espiritismo afirma que os desequilíbrios do espírito e, consequentemente, do perispírito levam às moléstias. Como ficamos?**

**C.X.:** A medicina quando expressa uma afirmativa ela é verdadeira. Pode o assunto estar entrozado às necessidades da vida mental ou espiritual. Não podemos desprestigiar a medicina, porque, quando ela fala, está baseada em fatos e experiências.

**FE: Explicando melhor, André Luiz declarou no livro O MUNDO MAIOR que, se nós interferirmos na câmara genética e impusermos o sexo ao embrião poderemos estar influindo para o nascimento de um homossexual, porque o espírito vai permanecer com os sinais psicológicos masculinos ou femininos que trazia antes da interferência morfológica.**

**Os médicos podem manipular o gene, mas se o complexo de culpa permanece, o espírito não vai imprimir isso ao corpo?**

**C.X.:** Se a pessoa tem o complexo de culpa, ele vai se manifestar.

A personalidade é um edifício muito bem construido. Por exemplo: um alfinete pode ferir o braço, mas, se a mão não tiver tendência para o tétano, aquilo se refaz por si só. Se a pessoa porém, tem uma dívida de 400 anos atrás, para a qual o tétano seria o remédio que vai curá-la, então, ele se manifesta. Vai aparecer a doença, conforme o complexo de culpa.

Devemos considerar também os atenuantes que podem surgir em cada caso. Por isso, a Doutrina Espírita, é tão bem entrosada com a Medicina. Ela ensina a prática do Bem. Os atenuantes vão surgindo com a prática do Bem e, com eles, a cura para os males que trazemos.

O Bem verdadeiro não relaciona a dívida. Nós não devíamos nunca falar a palavra ingratidão, porque o bem que se faz está se fazendo para si mesmo. Não temos que pensar em recompensa e nem mesmo em compreensão. A pessoa vai compreender quando ela puder, daqui a mil anos, não tem importância. A importância é nossa em aproveitar o tempo para fazer o Bem.

Certo dia, precisava de uma pessoa que me orientasse. Perguntei: «Como é esse problema de sempre fazer o Bem?». Escutei Emmanuel falar assim «— Você olha o relógio. Eu olhei. — Tem algum ponteiro viajando para trás?», ele perguntou. — Não, respondi. — Então, nós não temos nada de ir para trás. É preciso fazer sempre o Bem.

Estou com as pernas com dificuldades, paralisadas há quase três anos. Como é que eu posso ajudar as pessoas, pensei. Os espíritos me responderam: De qualquer maneira, pensando no Bem, falando no Bem. Quando o sentimento ilumina a cabeça, ela entende e não tem cobrança nenhuma, de nada.

(Entrevista concedida a M.R.S.N.)

Chico Xavier ladeado por Guiomar e Arnaldo Albanese.

*Entrevista Guiomar Albanese:*

# A "HUMANIDADE PRECISA CONHECER SUA DESTINAÇÃO"

«Levei um choque, porque em 1954, quando fazia apenas três meses que havia adentrado a Federação Espírita de S. Paulo, e pela primeira vez participava de uma reunião na casa do sr. Reis, na Moóca, eu vi uma entidade luminosa, com longas barbas, que confundi com nuvens e disse ao dirigente da reunião que estava vendo um espírito no meio de nuvens. Uma vidente presente à reunião disse ser o Dr.Bezerra e ele, naquele instante, sorriu para mim. Nunca mais esqueci aquele sorriso.

Em 1961, já um tanto familiarizada com o Chico, fazendo a peregrinação a seu lado, eu lhe disse: Chico, a minha vizinhança sabe que sou espírita e me procura a todo momento, e há dias em que não faço outra coisa senão aplicar passe. Chico disse-me: — Dr. Bezerra está pedindo para você não aplicar passes em casa, porque antes que cheguem os necessitados da terra, chegam os espíritos necessitados e você tem crianças pequenas e não é aconselhável. As crianças podem brigar, se machucar, etc. Eu lhe respondi: — É isto o que vem acontecendo: as crianças caem, brigam e eu já sei que está chegando alguém pedindo ajuda. «Arranje um lugarzinho para você atender, mas nunca em casa».

Naquela época, meu marido trabalhava com comércio de garrafas usadas e resolvemos construir no local, um salãozinho que comportava mais ou menos 100 pessoas sentadas. Não aceitamos qualquer colaboração, nem para construir, nem para a compra de mesas, cadeiras etc., nem também quadro social, porque se tratava de uma construção em nossa propriedade.

Começamos a primeira reunião em 1962, com preces, evangelho e passes, sem parte prática durante dois anos, por recomendação do Chico. Apenas com cinco pessoas. Depois de três meses o salão estava lotado. Depois de um ano, lotou também o corredor do lado de fora, assim como acontece hoje no «Perseverança», acontecia no início. Nos idos de 1962, eu pensava: Se Deus quiser, um dia teremos um salão enorme, onde eu não veja ninguém de pé. O salão grande aconteceu, mas um número muito maior de pessoas continua de pé.

**FE:Como se desdobram os trabalhos da Casa?**

**G.A:** Em 1966, uma amiga que frequentava nosso Centro, Aparecida Macorim (Doca), levou uma amiga ao Centro para que eu lhe desse uma palavra de conforto, pois que ela estava muito triste porque seu filho ia morar nos Estados Unidos da América. A amiga sentou-se ao meu lado e mostrou-me a foto do filho. Eu levei um susto! Perguntei à mãe aflita: «O seu filho vai com um americano magro, alto, negro?» Ela respondeu: «É». Eu disse com uma força que não era minha: «Não vai não, ele faz parte de uma organização que trafica drogas, etc., e quem entra lá não sai mais». Claro que o rapaz não foi. Começou daí o meu trabalho de orientação espiritual que segue até hoje. Todos querem uma palavra esclarecedora. No trabalho de orientação, as pessoas geralmente vêm por causa de problema, como: desarmonia entre os cônjuges, rebeldia dos adolescentes, enfermidade sem diagnóstico, outros problemas, além dos recursos da medicina, etc. E de acordo com cada caso, é dado tratamento específico.

Guiomar Albanese, Chico Xavier, e Drª. Marlene Nobre

**CULTIVO DO ESPÍRITO CRISTÃO**

**FE: Quantas pessoas atende você em particular? Tem idéia do número de frequência?**

**G.A:** Nós atendemos a uma média de 50 pessoas individualmente, em cada reunião, isto é, às 2ªs., 4ªs. e 5ªs. feiras, mas tem ocorrido de ouvirmos durante dois meses, individualmente, 4.200 pessoas, como no final de 1991. Um mês antes de irmos para o Japão, atendemos mais de 2.000 pessoas e quando voltei, foram as 4.200, trabalhando ininterruptamente, sábados, domingos e feriados e às noites. De vez em quando faço isto, porque é muito grande a demada e a procura de vagas para a atendimento em consulta.

Em cada reunião de domingo, 2ª., 4ª. e 5ª. feira, o número de pessoas que recebe passe varia de 2.500 a 3.000 e 1.500 a 1.800 assistem à palestra. Quinta-feira à tarde, 1.000 a 1.500 recebem passe. (Veja resumo das atividades da Casa à página 2).

**FE: O que é necessário para maior união e expansão do movimento espírita?**

**G.A.:** É necessário que laços de amor e fraternidade, de altruismo, respeito e compreensão consigam sobrepujar nossas posturas críticas, para que haja a valorização do esforço no Bem, que cada Casa desenvolve, no sentido de implantar o Evangelho de Jesus e os ensinos de Kardec. Cabe a nós compreendermos as nossas limitações próprias, a diversificação de necessidades no contexto de cada centro, sempre lembrando a assertiva de Kardec de que estamos na letra A do Espiritismo. Embora nossas limitações naturais, precisamos desenvolver nossas atividades, segundo contexto próprio, procurando adequá-las, tanto no que se refere a espaço físico quanto ao atendimento da clientela, se é homogênea ou heterogênea. Dessa forma, o Espiritismo se expande em socorro, em consolação e em resposta ao ser humano. Devemos sempre recordar o que disse Jesus «Quem não é contra nós, é por nós». Dessa forma, cultuando o espírito cristão em cada grupo, a união dos espíritos far-se-á, automaticamente, e com ela, a expansão do movimento espírita.

**FE: Você lida diretamente com o sofrimento humano? O que você crê seja mais urgente para a humanidade?**

**G.A:** Em nosso relacionamento estreito com o ser humano, chegamos à conclusão de que não é a dor em si que leva ao desespero e à revolta, mas sim o desconhecimento do porquê da dor. Inúmeras vezes, conversamos com alguém desesperado, que está pensando em suicídio e depois de alguns minutos de esclarecimento, dentro daquilo que a doutrina nos apresenta, a pessoa passa a encarar aquele sofrimento ou problema sobre outro prisma e quase sempre parte para o estudo dos livros básicos da codificação. Assim sendo, acreditamos que o que a humanidade mais necessita como resposta às suas angústias, lágrimas, dores, perplexidade, etc., é de conhecimento espiritual. Alguém que lhes fale ao coração. Não com fanatismo, mas com conhecimento e amor, quer seja através dos meios de comunicação, quer seja através da vivência e dos exemplos, e acima de tudo de diálogos. A humanidade necessita conhecer sua destinação. Para isso, compete aos espíritos, envidarem esforços para que o maior número possível de médiuns bem esclarecidos e cheios de amor se dediquem ao atendimento dos corações aflitos que procuram abrigo nas casas espíritas, analisando cada caso para não incorrerem no erro de vincular tudo aos processos cármicos. Desejamos portanto, que cada espírita seja um arauto do bem junto à humanidade sofredora, que então se aproximará da verdade e esta os conduzirá em triunfo.

(Entrevista concedida a M.R.S.N.)


## *O EVANGELHO SEGUNDO O ESPIRITISMO*

Uma nova tradução, do texto original em francês, desta notável obra do mestre lionês, Allan Kardec.

Contribuição atual e necessária, quando a Doutrina Espírita penetra a camada mais simples da população, falando com os "Filhos do Calvário".

Esta versão é feita em curtos parágrafos, facilitando o acesso de todos ao sentido das idéias transmitidas pelos Espíritos do Senhor, com exemplos vertidos para os nossos costumes.

Você sente, com mais profundidade, a mensagem que lhe é dirigida à razão e aos sentimentos, nesta obra que fala à sua vida diária!

Em sua 3ª edição, 18º milheiro.

## *DEUS É AMOR & DOIS MOMENTOS COM JESUS*

Os primeiros tempos apostólicos foram semeados de muitas dificuldades, para os primeiros agrupamentos cristãos nascentes.

Além da inovação do Evangelho, ainda o assalto dos falsos inovadores e falsos intérpretes!

Assim é que, para aplainar dificuldades e ampliar horizontes, ajustando mentes e corações para o trabalho redentor, João, o Evangelista, escreveu cartas às diversas comunidades.

Ensinava a conhecer e amar a Deus na vida diária.

Essas cartas são de profundo significado atual, nos agrupamentos Espíritas.

Nesta obra, portanto, elas estão postas para você ler e reler, sentindo que João, o Evangelista fala através delas para todos os tempos.

&

Juntamente, com as cartas de João, aos Cristãos de todos os tempos, você poderá sentir o Mestre junto de seu coração, desde a saída da pequena aldeia de Nazaré até o momento da visita dos pastores, acompanhando a extraordinária cura da filha de Jairo.

EDITORA LUZ NO LAR

Grupo Espírita Fabiano de Cristo
Depto. Editorial Luz no Lar
Rua Delfino Facchina, 61
CEP- 04409-080 — São Paulo - SP
TEL/FAX - (011)563.4386

# PREVISÕES DO FUTURO

*«Entre a Manjedoura e o Calvário, tracei para as minhas ovelhas o eterno e luminoso caminho. O Evangelho floresce, agora, como a seara imortal e inesgotavel das bênçãos divinas. Não descansemos, contudo, meus amados, porque tempo virá na Terra, em que todas as suas lições hão de ser espezinhadas e esquecidas... Depois de longa era de sacrifícios para consolidar-se nas almas, a doutrina da redenção será chamada a esclarecer o governo transitório dos povos; mas o orgulho e a ambição, o despotismo e a crueldade hão-de reviver os abusos nefandos de sua liberdade! O culto antigo, com as suas ruínas pomposas, buscará restaurar os templos abomináveis do bezerro de ouro. Os preconceitos religiosos, as castas clericais, os falsos sacerdotes, restabelecerão novamente o mercado das coisas sagradas, ofendendo o amor e a sabedoria de Nosso Pai, que acalma a onda minúscula no deserto do mar, como enxuga a mais recôndita lágrima da criatura, vertida no silêncio de suas orações ou na dolorosa serenidade de sua amargura indizível!...*

*«Sim! amados meus, porque o dia chegará no qual todas as mentiras humanas hão de ser confundidas pela claridade das revelações do céu. Um sopro poderoso de verdade e vida varrerá toda a Terra, que pagará, então, à evolução dos seus institutos, os mais pesados tributos de sofrimentos e de sangue... Exausto de receber os fluidos venenosos da ignomínia e da iniquidade de seus habitantes, o próprio planeta protestará contra a impenitência dos homens, rasgando as entranhas em dolorosos cataclismos... As impiedades terrestres formarão pesadas nuvens de dor que rebentarão, no instante oportuno, em tempestades de lágrimas na face escura da Terra e, então, das claridades de minha misericórdia, contemplarei meu rebanho desditoso e direi como meus emissários: «Ó Jerusalém, Jerusalém!...»*

*Mas Nosso Pai, que é a sagrada expressão de todo o amor e sabedoria, não quer se perca uma só de suas criaturas, transviadas nas tenebrosas sendas de impiedade!...*

*Trabalharemos com amor, na oficina dos séculos porvindouros reorganizaremos todos os elementos destruídos, examinaremos detidamente todas as ruínas buscando o material passível de novo aproveitamento e, quando as instituições terrestres reajustarem a sua vida na fraternidade e no bem, na paz e na justiça, depois da seleção natural dos Espíritos e dentro das convulsões renovadoras da vida planetária, organizaremos para o mundo um novo ciclo evolutivo, consolidando, com as divinas verdades do Consolador, os progressos definitivos do homem espiritual.»*

(Palavras de Jesus, em reunião no mundo espiritual, em que Lívia Cornélia estava presente (Há Dois Mil Anos 9ª edição, pags. 339 e 340).

*Espiritismo e Ciência*

# BURACOS NEGROS

por Karl W. GOLDSTEIN

*«Para qualquer especulação que a uma primeira vista não pareça maluca, não existe esperança.»*

*Freeman J. Dyson (Future Science, p.314)*

***A Teoria Geral da Relatividade de Einstein, entre as suas inúmeras consequências, abriu o caminho para a formulação das hipóteses a respeito dos chamados buracos negros cósmicos, conhecidos também pela denominação em inglês: «black holes».***

Em 1795, Laplace, baseando-se apenas na teoria da gravitação e na teoria corpuscular da luz enunciadas por Newton, chegou à conclusão de que a luz poderia ser capturada e não escapar mais de um objeto com massa suficientemente grande.
Em 1939, Oppenheimer e Snyder, usando a Teoria da Relatividade de Einstein, estudaram as condições de colapso de uma esfera homogênea, fluida, livre de outras influências a não ser a própria pressão gravitacional. Chegaram ao seguinte resultado: A esfera perderia por ela própria a possibilidade de qualquer comunicação com o resto do Universo! Estavam aí os primeiros indícios da probalidade de existirem os buracos negros.
Na realidade, a presença de um corpo nessas condições só poderia ser assinalada no espaço cósmico mediante sinais indiretos, pois ele seria inteiramente invisível.
Apesar das dificuldades observacionais, a hipótese acerca dos buracos negros tem exercido grande fascínio sobre os físicos e cosmólogos. Há praticamente uma certeza da sua existência. Esta convicção nasce da confiança que as previsões originadas dos trabalhos teóricos de Einstein sempre inspiram. A consistência das leis deduzidas a partir da Teoria da Relatividade de **Albert Einstein** tem sido posta à prova inúmeras vezes e os fatos invariavelmente têm demonstrado a sua impressionante exatidão.

## *Que é um buraco negro?*

Acreditamos que, atualmente, poucas são as pessoas ainda não informadas a respeito dos buracos negros. Mesmo arriscando-nos a tornar-nos redundantes, vamos tentar uma ligeira e pouco precisa explicação a respeito desses misteriosos entes cósmicos.
Suponhamos que em uma determinada região do espaço ocorra um crescente acúmulo de matéria. Este fato costuma acontecer devido à ação da gravidade. Assim, há inúmeras estrelas que se formam à custa de imensas nuvens de gases (geralmente o hidrogênio em mistura com outros elementos oriundos de estrelas que já explodiram). Algumas daquelas estrelas, com o decorrer do tempo, vão sofrendo um paulatino aumento de massa e consequente adensamento devido à ação da gravidade. No interior desses gigantescos sóis processam-se reações nucleares cada vez mais energéticas, resultando em considerável aumento de temperatura. Enquanto existir o «combustível» indispensável às reações nucleares produtoras de elementos cada vez mais pesados e consequentemente de calor, a estrela manter-se-á volumosa, embora progressivamente mais densa.
Pode chegar um momento em que a força da gravidade supera as forças elétricas nucleares de repulsão bem como a energia calorífica, devido à exaustão dos elementos leves que serviam de combustível nuclear. Três fatos poderão ocorrer neste caso, dependendo do tamanho e massa iniciais da estrêla.
1) Se a estrela possuir massa inferior a 2,5 vezes a massa do nosso Sol, ela poderá ir reduzindo o seu volume até atingir o tamanho aproximado ao da Terra (cerca de 5.000 km). Tornar-se-á uma estrela anã, cuja densidade alcançará a ordem de uma tonelada por centímetro cúbico. Tais estrelas são denominadas **anãs brancas.**
Algumas estrelas dessa categoria poderão adensar-se de tal maneira que entrarão em colapso ao ponto de atingir um raio de aproximadamente 10 (dez) quilômetros! Neste caso temos as **estrelas de nêutrons,** cuja densidade atinge cerca de 10 (dez) bilhões de toneladas por centímetro cúbico!
2) Caso a estrela possua massa muitíssimo grande, superior a 2,5 massas solares, ela poderá atingir um estado crítico e explodir, dando origem a uma **super-nova** como a que se observa na constelação do Caranguejo. Destas explosões, às vezes restará um núcleo muito denso que poderá evoluir para um buraco negro.
3) Se não ocorrer a explosão, uma estrela muito massiva e densa poderá também sofrer um colapso gravitacional e transformar-se em um buraco negro.
Independente da sorte particular de uma única estrela, se ocorrer, em uma dada região do espaço cósmico, certa aglomeração de estrelas, mútua atração gravitacional poderá aproximá-las ao ponto de ocorrer uma precipitação desses sóis, uns sobre os outros e criar-se um enorme buraco negro. Parece que, no centro de certas galáxias inclusive da nossa Via Lactea, estaria ocorrendo esse fato cataclísmico!
Como poderia então gerar-se um buraco negro nas condições descritas anteriormente? A **Teoria Geral da Relatividade** de Einstein permite prever que, nas imediações das grandes massas materiais, o **espaço-tempo** sofre um **encurvamento.** Esta deformação do espaço-tempo gera a força da gravidade, assim como altera a marcha do tempo.
Se a massa concentrada é superior a 2,5 vezes a massa solar, a gravidade será tão intensa que capturará a própria luz. Nessas condições forma-se um **buraco negro** no seio do espaço vazio. O nome «buraco negro» deve-se ao fato de a própria luz ser aprisionada graças à intensíssima força gravitacional naquela região. Desse modo, teoricamente, nenhuma luminosidade poderia emergir de um buraco negro cósmico.
Embora a quantidade de matéria contida em um buraco negro possa ser grande, o seu volume estará reduzido a ínfimas dimensões. Não obstante, ao redor do núcleo material ultra-denso e de pequeníssima dimensão, haverá uma região de espaço encurvado, assumindo uma forma esférica cuja superfície tem o nome de **horizonte de eventos.** Qualquer radiação ou corpo que atravessar os limites do **horizonte de eventos** será irremediavelmente tragado pelo buraco negro e de lá não poderá sair mais para o espaço de onde partiu.
Todavia, estudos mais profundos e mais recentes, realizados por físicos teóricos têm mostrado que, em certos casos, podem observar-se determinados tipos de radição de alta energia que seriam emitidos nas **adjacências** do horizonte de eventos que rodeia alguns buracos negros.

## *Variedades de buracos negros*

O tipo de buraco negro descrito pelas primeiras equações de **Karl Schwartzschild,** em 1916, representa o modelo mais simples desse objeto cósmico, porque ele não possui nem rotação e nem carga elétrica. É denominado **«Schwartzschild black hole».** Pode ocorrer o colapso de uma estrela que, possuindo rotação, vai transmitir o seu «momentum» de giro ao buraco negro formado por ela. O matemático neozelandês **Roy Kerr,** em 1963, conseguiu resolver a equação para essa espécie de buraco negro, o qual tomou a denominação de **«Kerr black hole».** Além da massa e da rotação uma terceira característica poderá existir em um buraco negro: A **carga elétrica.** Nas últimas décadas deste Século XX o alemão **H. Reissner** e o dinamarquês **G. Nordstrom** resolveram as equações para um buraco negro possuindo apenas a carga elétrica, o qual é denominado

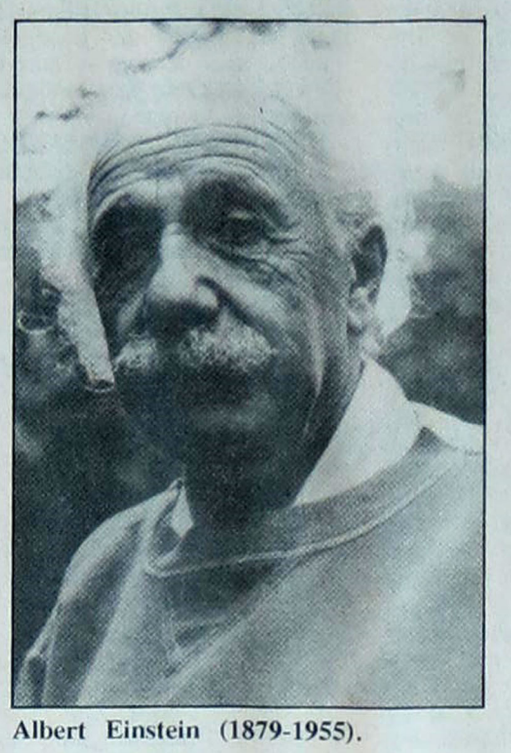

Albert Einstein (1879-1955).

**«Reissner-Nordstrom black hole». Finalmente, a outra modalidade de buraco negro seria o caso de possuir rotação e carga elétrica ao mesmo tempo. As equações para este tipo de buraco negro foram formuladas por Roy Kerr e E. Newman.** Essa categoria recebeu a denominação de **Kerr-Newman black hole».**
O colapso gravitacional de uma ou mais estrelas parece não ser a única condição para formar-se um **buraco negro. Stephen Hawking,** famoso físico da Universidade de Cambridge, demonstrou que as condições existentes nos primeiros instantes do «big bang» que deu origem ao nosso Universo eram excepcionalmente violentas. A pressão e a temperatura então reinantes foram extremas e capazes de provocar a formação de buracos negros. Na hipótese da distribuição da substância e/ou energia produzidos no «big bang» não ter sido homogênea, bolsões de matéria teriam sido comprimidos pelas tremendas pressões desenvolvidas e assim terem-se formado aqueles buracos negros. Tais buracos negros presumivelmente formados no início do Universo teriam sido bastante diferentes daqueles originados das estrelas que sofreram o colapso gravitacional. Sua principal característica diferencial seria a extrema pequenez: Teria u'a massa de alguns bilhões de toneladas concentrada em uma esfera menor do que um átomo!
Como se vê, a variedade desses estranhos entes cósmicos é grande, especialmente se levarmos em consideração que os astrofísicos suspeitam existir imensos buracos negros, com o tamanho do nosso sistema solar, formados por massas de bilhões de vezes a massa do nosso Sol e situados no centro das galáxias.

## *Os miniburacos quânticos*

A Matemática tem sido uma «ferramenta de trabalho» eficientíssima nas mãos dos físicos. Ela vem permitindo a previsão de fatos novos, com uma precisão notável e, desse modo, com grande economia de trabalho experimental. Assim é que, por exemplo, os cosmólogos puderam ser orientados na investigação dos buracos negros, obtendo evidências seguras de sua existência, sem que tais objetos sejam visíveis. Mesmo a existência desses objetos cósmicos foi prevista puramente por cálculos matemáticos. Pode afirmar-se que a maioria do que se sabe acerca deles é o resultado apenas de estudos teóricos. No entanto, a cada dia que se passa, mais e mais se confirmam a sua real existência e as suas características previstas pela Matemática.
A semelhança dos buracos negros cósmicos, a Física prevê a existência de **miniburacos** cujo tamanho representa o menor objeto possível com existência física real. Tais **miniburacos** são denominados «quânticos» não só devido à sua natureza como pelo fato mesmo de supor-se que eles seriam as partículas que formam o nosso espaço físico. Por outras palavras, eles parecem formar o vasto oceano de espaço vazio que é comparado a uma «espuma quântica» recobrindo «algo» além da nossa realidade manifesta, espaço-temporal.
De acordo com alguns físicos, há quatro espécies de **miniburacos quânticos**: negros positivos; negros negativos; brancos positivos e brancos negativos. Esses miniburacos estão misturados e têm vida efêmera, isto é, surgem e desaparecem rapidamente. Seu diâmetro é incrivelmente pequeno $= 1{,}616 \times 10^{-33}$ cm. Por outro lado, a sua massa é extremamente alta para seu tamanho $= 4{,}351 \times 10^{-5}$ g. Por esta razão, a densidade dessas partículas é elevadíssima. Um centímetro cúbico de miniburacos quânticos teria matéria (ou energia) suficiente para produzir bilhões e bilhões de **universos** iguais ao nosso. Este fato explica como foi possível surgir o nosso universo a partir de um ponto infinitésimo do espaço vazio, mediante uma flutuação quântico-energética que deu origem ao «big-bang».

## *Buracos de verme («Wormholes»)*

AS previsões acerca do espaço e do tempo permitidas pela **Teoria da Relatividade** de Einstein têm produzido resultados surpreendentes. Além da questão dos buracos negros as pesquisas teóricas daí decorrentes apontam para a possibilidade de existirem verdadeiros «túneis» no seio do espaço vazio! A essas estranhas «passagens internas» dentro do espaço, os físicos teóricos deram o nome de **«wormholes»** (buracos de verme).
As conclusões surgidas da Teoria Geral da Relatividade costumam parecer absurdas para os leigos, porque elas correspondem a situações físicas reais extremas, às quais nós não estamos expostos em nossa experiência normal. Elas geralmente correspondem, por exemplo, a casos em que um observador viaje, em relação ao nosso sistema de referência, a velocidades próximas à da luz. Outro exemplo seria o caso de um observador, relacionado conosco, que penetrasse em uma região onde reina um campo gravitacional fortíssimo como o que vigora nas proximidades de uma estrela de nêutrons, ou de um buraco negro. Nessas zonas de elevadíssima força de gravitação, o tempo sofre um retardamento, bem como, a extensão dos corpos sofre uma redução. Esses efeitos não só são previstos matematicamente, como podem ser avaliados quantitativamente com grande precisão.
A existência dos «wormholes» foi prevista em decorrência das pesquisas teóricas acerca dos buracos negros. De acordo com esses estudos, um suposto observador que penetrasse em um buraco negro ver-se-ia em um «túnel» que o conduziria a um outro universo. Teoricamente, este seria o resultado de semelhante aventura. Devido às condições do «encurvamento» do espaço nessas regiões e aos efeitos sobre a marcha do tempo, o suposto viajor do interior de um «wormhole» teria seu tempo estagnado e veria o tempo do universo passar com velocidade infinita. O único meio desse aventureiro cósmico completar sua viagem, seria adquirir uma velocidade maior do que a da luz. Neste caso, ele caminharia também para o passado! Mas, a Relatividade mostra a impossibilidade de superar-se a velocidade da luz. Não obstante, alguns físicos como Kip Thorne, Michael Morris e Ulvi Yurtsever têm investigado as possibilidades práticas de, um dia quando tivermos avançado o suficiente em tecnologia, enfrentarmos semelhante aventura. Uma viagem ao longo de um «wormhole» poderia constituir-se em uma «máquina do tempo» que permitiria explorarmos o passado, ou antevermos o futuro!

Ao centro o buraco-negro (foto feita pelo telescópio Hubble).

# SALVO PELO TELEFONE

SONIA RINALDI

Num fim de tarde de novembro, Vera retornou do trabalho e pôs-se a preparar-se para ir ao Centro Espírita SEARA DA CARIDADE, onde é fiel colaboradora. Dirigindo-se ao banho, deixou sua filha, Ester, de 10 anos brincando na sala. Já no chuveiro, ouviu o telefone tocar. Sua menina tem instruções explícitas para **não atender o telefone,** por motivos de segurança, de forma que Ester permaneceu distraída. Ao que o telefone insistia, Vera imaginou tratar-se de algum companheiro do Centro Espírita, talvez com algum recado. Pediu, então, com a porta entre-aberta do banheiro, que a filha atendesse.

Ouviu então o seguinte diálogo:

— **«Está sim... mas quem gostaria de falar com ela?»**

Após alguns segundos de silêncio, ouviu a mesma pergunta da menina:

— **«Sim, está... mas quem gostaria de falar com ela...?**

Inquieta, Vera enrolou-se na toalha e dirigiu-se rapidamente ao telefone, enquanto a garota informava a mãe:

— **«Mãe, ele falou alguma coisa parecida com JJJ-JORGE...» e imitou o som sibilante SCHSSSOR-GE.**

Pegando o telefone. disse:

— **«Pronto, é Vera...»**

e uma voz doce masculina falou com suavidade:

— **«Dona Vera, desculpe, a senhora estava no banho e eu não queria incomodar. Mas a senhora pode me ajudar...?»**

Vera não reconheceu a voz, porém estranhou o tom melodioso da voz, calma e equilibrada... sendo que estava fazendo um pedido de auxílio! Respondeu:

— **«Sim, claro, mas quem está falando?»**

e para sua surpresa a voz repetiu no mesmo tom:

— **«A Senhora pode me ajudar...?»**

Vera tentou novamente... porém... a repetição da mesma frase, sempre no mesmo tom... e sem obter resposta à sua pergunta fê-la alterar-se. Na medida em que a audição se tornava mais difícil pelo aumento do chiado... a sua visão dlatou-se e ela visualizou um rapaz alto e magro, fartos cabelos negros, junto de um equipamento... que posteriormente identificou como a caixa telefônica da cidade. Vera, confusa diante desse quadro, com um forte chiado no ouvido e a frase se repetindo, insistentemente, irritou-se muito e nesse instante a ligação caíu. e a imagem sumiu.

Irritada ainda comentou com a filhinha:

— **«Está vendo porque eu não quero que você atenda o telefone?»**

E de volta ao chuveiro, pôs-se a refletir. Lembrou-se subitamente de um rapaz chamado **Jorge,** que se encontrava em **tratamento** no Centro Espírita... por problemas de saúde. E pensou: — **«Claro: só podia ser ele!!!»** e apressou-se em ligar ao Jorge: Telefonou assim que pode:

— **«Jorge? recebi uma ligação agora... foi você que me ligou?»**

E ficou desapontada quando o rapaz **negou.** Porém... sua intuição funcionou mais uma vez... e ela perguntou:

— **«E você está bem?»**

Aí o rapaz acanhadamente confessou:

— **«Não exatamente... em verdade não liguei para a senhora... porém tive muita vontade. Estou deprimido e estava a beira de tomar os remédios calmantes que me estão proibidos... Lembrei então da senhora... mas não tive coragem de ligar... já estava pegando os remédios, quando o telefone tocou agora...»**

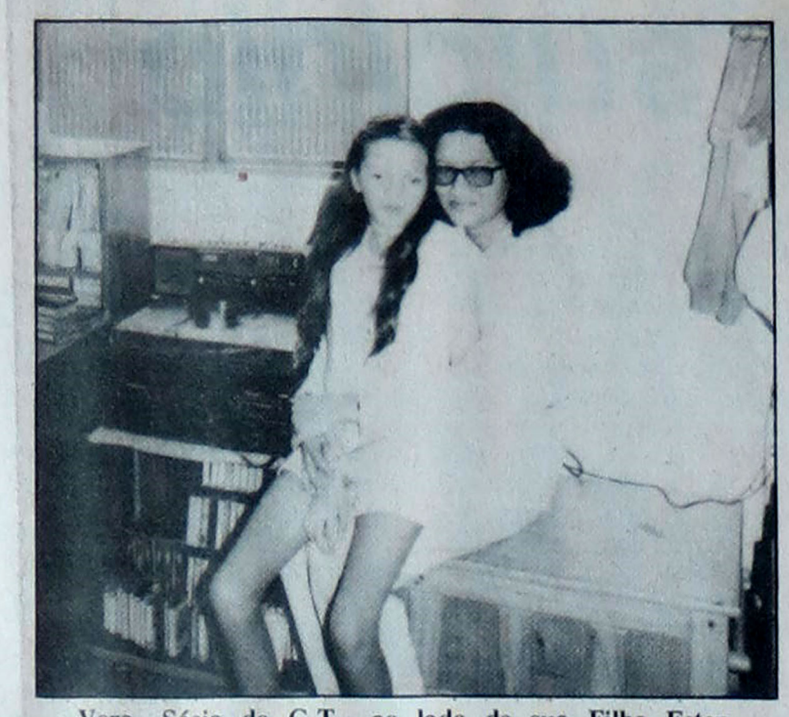

**Vera, Sócia do C.T., ao lado de sua Filha Ester, junto ao simples gravador que usa para captar os contatos de ZEGA,** no Pôsto de Escuta que montou em Porto Velho (Ro)

Vera que, por sorte, já havia lido algumas matérias sobre TCI da F.E. e sabia da possibilidade de contato do Plano Espiritual por telefone, não perdeu a oportunidade de conversar longamente com o rapaz, assegurando-se de que ele não tomaria nenhum calmante... e iria ao Centro naquela noite. Em fração de segundos, Vera identficou a imagem que havia visualizado: tratava-se de **um jovem, falecido há 5 anos...** que há algum tempo vinha dando comunicação no Centro... e atuando no auxílio nos trabalhos de cura, do qual, Verinha faz parte. Seu nome era ZEGA seu amigo já em vida e era muito conhecido na cidade.

Após esse episódio, Vera nos procurou, recebeu orientação para iniciar seus experimentos em TCI e cêrca de 40 dias depois do início, recebia alguns sons no seu gravador. No mês passado, esteve em São Paulo, onde nos mostrou fita com algumas captações, que ela identifica como muito semelhantes ao jeito do ZEGA, quando vivo... até porque... esse nome já foi gravado numa de suas fitas... para alegria de Verinha, que queria muito bem a esse grande amigo, quando vivo... e que continua sendo, agora, do lado de Lá.

## *COMENTÁRIO TÉCNICO:*

Nossos estudos comparativos entre ocorrências típicas da Europa... e algumas que nos têm sido relatadas (como esta) nos levam a observar que, no exterior os contatos por transcomunicação lá tendem a ser puramente INSTRUMENTAL, enquanto que no Brasil, algumas ocorrências não procedem diretamente de Estações Transmissoras construídas no Além (que possibilitam que o fenômeno se **repita constantemente**)... mas sim, resultam de um misto de **transcomunicação mediúnica com instrumental,** como foi o caso acima, que poderia ser identificado como TCM/I.

O assunto é amplo, e não podemos nos estender aqui. Porém, sentimos uma radical diferença entre esses contatos (como o caso acima) que envolveu um caso de **extrema necessidade** (e usou como mobilizador a VONTADE), **somado a um veículo local** (caixa telefônica da cidade). Já isso não ocorre com os transcomunicadores que desenvolvem o elo com o Além ao longo do tempo... onde os contatos passam a se efetivar entre uma estação emissora e os aparelhos a disposição. Levam mais tempo para ocorrer mas são PERMANENTES.

É curioso notar como o Além se adapta às condições locais: o Brasil, que é pródigo em médiuns... deve fazer surgir expontaneamente muitos casos de TCM/I... que pela sua importância serão divulgadas no exterior.

Porém... o nome técnico que se dê, não importa. Importa sim, que mais e mais companheiros de nosso plano sejam receptíveis a esses contatos... pois conforme ocorreu com o Jorge, muitas vezes a salvação de alguém, pode depender disso.

PAINEL

# ABORTO INDEVIDO

**Pergunta a leitora A.C.V. (S. Paulo): «Tenho lido que grande parte dos médicos é a favor do aborto, quando sabem que há má formação do feto. E mesmo quando não há certeza, como nos casos em que a mulher grávida teve rubeóla nos primeiros meses de gravidez, a maioria deles aconselha a tirar o bebê, Como se explica isso?»**

**Resposta:** O ensino médico, hoje, está todo calcado no paradígma materialista. Não se cogita da existência do espírito e de sua atuação preponderante no comando da matéria e de sua própria evolução. De um modo geral, a sobrevivência da alma e a reencarnação não são aceitas.

O médico é levado a crer que é um consertador da máquina corpórea e deve interferir sempre que os planos da natureza colidirem com o que se convencionou conceituar como **padrão de normalidade.**

A gestação de um novo ser obedece ás leis fundamentais da vida, que escapam ao exame superficial daqueles que só exergam a matéria transitória. Os físicos não têm dúvida quanto à teleologia, o princípio de finalidade que rege a vida de todo ser vivo e do próprio universo.

Esses princípios precisam ser discutidos no âmbito da ética médica. Para conhecer os seus limites, o médico tem de levar em consideração o fato de que o espírito «sopra onde quer», tem sua trajetória livre para se ajustar às leis divinas, mesmo passando, transitoriamente por experiências difíceis, como os diferentes graus de deficiência corpórea. A vida é uma aventura neguentrópica ainda não devidamente explicada pelos cientistas. Onde, então, o direito de destruí-la ou de interferir negativamente em sua trajetória, seja qual for o estágio do seu desenvolvimento?

Interromper intencionalmente uma gravidez, ainda que esta esteja com diagnóstico de certeza de má formação fetal, é tomar nas mãos o controle do destino de espíritos imortais, com graves consequências, para quem o faz, segundo as leis do karma.

Mais dia, menos dia, porém, os paradígmas espíritas vão penetrar as universidades e, mais que isto, iluminar as ações dos que estão incumbidos de zelar pela saúde da população, eliminando de vez esta e outras distorções.

Atualmente, os médicos de formação espiritualista, como o francês, Jerôme Lejeune, de formação católica (Veja F.E. de outubro de 91) e os de outras convicções religiosas, além dos espíritas, obviamente, defendem a vida como patrimônio inalienavel de cada criatura. Confiemos, portanto, na evolução da humanidade e consequentemente da própria Medicina.

(MRSN)

# Barriga de Aluguel e Espiritismo

**(*)Eurides Porengaba**

Essa técnica constitui progresso indiscutível, não cabendo ao homem estovar a sua marcha, respeitada as regras morais. (1.Q. 781 e 785). A história da Humanidade é o martirológio dos precursores do conhecimento na religião, filosofia e ciência, torturados que foram pelo preconceito e ignorância, egoísmo e orgulho. Quanto sofreu o próprio Kardec?

Considere-se, de outra parte, que a reencanação não ocorre de modo aleatório; o Espírito é designado e preparado para ocupar o corpo que lhe seja compatível. (1.Q.334). Isso alcança, evidentemente, as circunstâncias que irá defrontar.

A família que integrará corresponde ao seu determinismo cármico, pois, como esclarece Emmanuel — e não poderia deixar de ser assim — «o colégio familiar tem suas origens sagradas na esfera espiritual». (3. P. 175).

Recordemos o ensinamento transmitido a Kardec: «a fatalidade não existe senão para a escolha feita pelo Espírito, ao encarnar-se, de sofrer esta ou aquela prova». (1. Q. 851).

Leon Denis complementa que «não há acaso, nem fatalidade, mas sim forças e leis. Utilizar e governar umas, observar outras, eis o segredo de toda grandeza e elevação». (4)

Emmanuel arremata que «o acaso, propriamente considerado, não pode entrar nas cogitações do sincero discípulo da verdade. evangélica». (3. P. 186).

De sorte que reencarnar em condições tradicionais ou via proveta e útero de aluguel é opção do Espírito reencarnante e sempre obedece aos desígnios superiores.

Pode-se alegar que o processo possibilita o surgimento de traumas psíquicos no reencarnante, em virtude de possível ocorrência de fator desencadente determinado por comportamento inadequado da mãe gestatória, ou, então, que esta mesma seja traumatizada por vir a ser privada do filho que gestou.

Ora, em ambos os casos houve aceitação prévia e voluntária quer do Espírito reencarnante, quer da mãe de aluguel, cabendo-lhes, portanto, suportar as consequências de sua decisão. O ato voluntário não compreende apenas a apreciação dos fins, mas, também, dos meios e consequências. Isso encerra importante experiência educativa; conduz a progresso espiritual.

Acresce que traumas psíquicos são inerentes ao nosso estágio evolutivo muito atrasado. O Espírito elevado assimila e neutraliza as emoções violentas. Diogenes não tinha trauma por viver em um tonel. Sócrates não o sofreu por lhe imporem beber a dose letal de cicuta; ao contrário, confortou os amigos. Chico Xavier não o padece, apesar de a madrasta ter-lhe infligido muito sofrimento físico e moral. Cristo não o manifestou por haver nascido em uma mangedoura, nem pelo desprezo de seus irmãos, nem pelo suplício do calvário.

Sendo a Terra um planeta de expiação e provas, a provocação de traumas psíquicos está em toda a parte e só nossa evolução nos eximirá deles.

A propósito, observa Dr. Brian Weiss que as críticas mordazes e reiteradas dos pais e os efeitos da pobreza podem determinar «traumas psíquicos piores que um só acontecimento traumático», sobretudo porque aqueles são mais difíceis de «recordar e exorcizar». (5)

Se, para condenar a barriga de aluguel, nos prendermos ao critério das emoções intensas, poucos lares restarão habilitados a promover a reprodução humana. Haja vista as mães que bebem e fumam durante a gestação, os pais que prevaricam, os casais que brigam, os que se separam, as violências físicas, morais e sexuais cometidas pelos pais aos próprios filhos, o abandono, a crueldade, a miséria material e moral.

E, por acaso, não é grande trauma o casal ficar privado da concepção e sofrer a angústia consequente, cuja profundidade o Espiritismo deixa transparecer? Até há pouco tempo a esterilidade significava o aviltamento da mulher e a vergonha da família.

> ***«Reencarnar em condições tradicionais ou via proveta e útero de aluguel é opção do Espírito reencarnante e sempre obedece aos desígnios superiores».***

Não se alegue que há egoísmo nos casais que procuram essa solução. Recordemos Jesus: «Não julgueis». Quem de nós pode sondar as forças que atuam no recesso da alma humana, arrastando-a a um ou outro comportamento? No mínimo, a frustração resultante, da infertilidade, qualquer que seja a causa, pode ocasionar na mulher incontida ansiedade de tentar a concepção, que significará seu equilíbrio íntimo, do casal e do pretendente a reencarnar.

A fecundidade e a esterilidade «podem indicar situações de prova para as almas que se encontram em experiências edificadoras». (3.P.40) E quem ousará contestar que o fim da prova chegou através da experiência educativa da barriga de aluguel, que enseja nova e bela situação de relacionamento humano?

O filho adotivo não é solução universal, pois que «o coração tem razões que a própria razão desconhece». No âmbito afetivo, não há como generalizar. Respeitados os direitos alheios, a liberdade de escolha é essêncial ao aprimoramento do indivíduo. (1.Q.843).

Kardec formula duas questões incisivas, que vêm a calhar: «Deve alguém por termo às provas do próximo, quando o possa? Ou deve, para respeitar os desígnios de Deus, deixar que sigam seu curso?» Bernardino responde: «Não digais (...)? É a justiça de Deus, importa que siga o seu curso. Dizei antes: Vejamos que meios o Pai misericordioso me pôs ao alcance para suavizar o sofrimento de meu irmão.» (6)

Resta indagar se é moralmente defensável tal procedimento. Ensina a Espiritualidade que «moral é a regra da boa conduta, portanto, da distinção entre o bem e o mal» (1.Q.629). Ora, o BEM sempre está de acordo com as Leis de Deus, cujo fundamento é o AMOR. O referencial prático legou-nos Jesus com a norma do «fazei aos outros o que desejais que vos façam». Engano será esperar que o senso moral antecenda o desenvolvimento da inteligência. (1.Q.780)

A natureza de um pode satisfazer-se com um filho adotivo; já a de outro pode reclamar a presença de um filho genético. Em um e outro caso vive-se a experiência adequada ao processo evolutivo pessoal e/ ou de grupo.

Claro que poderá ocorrer excesso, inobservância à ética. Uso e abuso andam de parelha desde que a inteligência começou a disputar espaço com o instinto. Mas, em todos os tempos os efeitos do abuso conscientizaram quanto aos limites do uso. A inteligência esclarecida (ou sofrida) saberá estabelécer os justos limites do uso em prol do bem-estar do indivíduo e da sociedade (1.Q.780).

Arrematemos com Emmanuel, que considera justo que uma mulher assuma a gestação de um ou mais filhos, em favor de outra, quando esta «se dispõe a ser mãe consciente e digna do elevado encargo de se responsabilizar por determinadas vidas, sem possibilidades próprias para isso.» (7)

(*) O autor é Presidente do Centro Espírita William Crookes Av. Siqueira Campos, 629 - Prado, Maceió (AL)

Bibliografia:
1 - Livro dos Espíritos (Q=Questão). EDICEL.
2 - Para Uma Nova Ciência, pg.39. Ed. Gradiva
3 - O Consolador (P=Pergunta). FEB.
4 - Depois da Morte, pg.211, 16ª ed. FEB
5 - Muchas Vidas, Muchos Sabios, pg. 45. Javier Vergara Editor.
6 - Evangelho Seg. o Espiritismo, pg. 127. FEB. 16ª ed.
7 - Janela Para a Vida, pg.18. Francisco C. Xavier e Fernando Worm. LAKE.

INSTITUTO BAIRRAL **PSIQUIATRIA**

**FUNDAÇÃO ESPÍRITA "AMÉRICO BAIRRAL"**

**A mais completa policlínica psiquiatrica da América Latina. Os pacientes são tratados em unidades autônomas e adequadas a cada diagnóstico (grupos homogêneos de pacientes). As edificações situam-se em meio a 200.000 m2 de jardins O hospital possui 5 piscinas, sauna, 6 quadras poli-esportivas (duas cobertas), gramado de futebol, cancha de futebol-soçaite, cine-teatro, salões de jogos e 20 ateliês de terapia ocupacional.**

**Equipe técnica de alto nível.**

**A clínica pertence ao Instituto Bairral de Psiquiatria, é mantida por uma fundação espírita sem fins lucrativos e localiza-se em Itapira (SP), a 150 Km de São Paulo, na região das estâncias de Lindóia e Serra Negra. Mantém convênio com Banco do Brasil, Patronal, SUDS, FAEC-CESP e COSIPA, entre outros.**

*Rua dr. Hortêncio Pereira da Silva, 313, fone (0192) 63-1314 (PABX) - Caixa Postal 08 - CEP: 13.970 - ITAPIRA - Estado de São Paulo.*
*Escritório em São Paulo: Rua Joaquim Gustavo, 45, 1º andar, sala 12, fone (011) 223-0594 (ao lado da Praça da República).*

FAMÍLIA

Editores: Suely Abujadi Marco Antonio Palmieri

# Nunca Pense em suicídio

O programa de Aprimoramento das Informações de Mortalidade (PROAIM) na cidade de São Paulo mostra que 443 pessoas se suicidaram no período de julho de 1991 a junho de 1992.

Nos EUA, cerca de um milhão de pessoas tentam o suício por ano, sendo que vinte e cinco mil morrem nesse período.

No Reino Unido, ocorrem anualmente cem mil internações hospitalares devido a tentativas de suicídio por ingestão de medicamentos, venenos ou outras substâncias letais.

O Brasil tem índices de suícidio que perdem para os países desenvolvidos como Japão, Dinamarca, Alemanha, Suécia...

O suicídio ocorre quando a pessoa está sob angústia profunda, com intensa depressão, sem encontrar uma esperança de vida.

Outro fator é a luta competitiva na sociedade de consumo, onde o jovem percebendo a derrota material se desequilibra buscando a morte.

A psicanálise explica que o ego fica enfraquecido quando o indivíduo entra em depressão. Perde a auto-estima, sente-se inferiorizado, acentua o complexo de culpa e procura uma auto-punição. O suicídio passa a ser planejado, pelo desejo simples de morrer, ou desejo de apoio (grito de apelo) ou uma pausa para um recomeço. Muitos buscam o tratamento num serviço psiquiátrico.

O suicídio se caracteriza pela rebeldia do ser humano às leis de Deus. É um falso heroísmo. Outras vezes, aniquila-se lentamente quando desmantela suas energias, ao ter uma vida desregrada no sexo, no uso de bebida alcoólica, de tóxico, de alimentação. É a abreviação da vida sem consciência plena.

A decepção maior daqueles que desencarnam por suicídio é perceber uma realidade diferente daquela esperada: «morreu acabou». Sobrevém um tormento imenso por perceber que a vida continua além da morte.

### *No Mundo Espiritual: «Vale dos Suícidas»*

Os espíritos que se suicidam continuam sentindo o corpo somático por vários anos, com as impressões do objeto da morte! O tóxico que lhe aniquilou as energias, a perfuração do cérebro por projétil da arma de fogo, a corrosão do veneno em suas entranhas... Mas o pior é a sensação triste da decomposição do corpo orgânico no seio da terra, corroído por vermes e apodrecido.

O livro **Mémorias de um Suicida,** psicografado por Yvone A. Pereira conta que a força vital do suicida não havia se esgotado por ter tido uma morte prematura. Os laços fluídicos que ligam o corpo físico ao perispírito não foram cortados. E a desorganização mental só pode ser aliviada através das preces dos familiares que o amam. O tempo de penúria depende do tipo de morte ou do tipo de vida que a pessoa teve antes da morte. Alguns demoram meses, outros anos, voltando a reencarnar sem terem saído deste triste vale. A terapêutica para esses casos dolorosos é a reencarnação imediata, com uma existência de curto período, correspondendo aos anos de vida que lhe faltavam na existência precedente, que foi prematuramente cortada.

### *Em busca de ajuda*

No momento da desesperança, além da prece, onde os espíritos protetores auxiliam a afastar os pensamentos que desequilibram, existem os Postos de Socorro, amenizando os conflitos dos indivíduos.

O CVV-Samaritanos é o Pronto Socorro Emocional que atende, através do telefone. Os voluntários são orientados a ouvir mais do que falar. O objetivo é deixar transparecer os sentimentos que afligem os indivíduos que estão em desequilíbrio.

A família pode detectar, precocemente, o desajuste do familiar e auxiliá-lo com mais diálogo, com carinho, atenção, trazendo a religião mais perto do sofredor. Geralmente essas inquietações se devem a compromissos assumidos para resgate de dívidas do passado. O ideal é assumí-los sem revolta. Quando sobrevém o suicídio, os compromissos serão adiados e acrescidos de novos remorsos e culpas. A libertação dessas culpas depende apenas da aceitação da existência como ela é.

Há socorro e libertação para todos que buscam o equilíbrio. É só abrir espaço que sentirá o mundo maravilhoso em que vive. (SA)

**CVV-Samaritanos - Fone: 578-0025**
**Pronto Socorro Emocional - Fone: 967-1790**

# FAMÍLIAS SEM PROBLEMAS

A família humana se propõe à proteção e à segurança de seus membros. O trabalho conjunto dos mais velhos visa a sobrevivência e a criação dos mais jovens.

Os pais preocupam-se com o bem-estar físico dos seus filhos, que, por sua vez, aprendem o que precisam saber para tornarem-se confiantes, protetores e finalmente adultos capazes de protegerem a própria família.

Vestuários, alimentos, educação e saúde trazem enormes ansiedades que são superajuntadas às preocupações com o bem-estar psicológico e emocional dos filhos. O uso de drogas, a delinquência, a sexualidade mal conduzida, a violência e os fracassos sociais passam a ter papel preponderante na vida familiar.

Um antigo provérbio chinês diz que não existe família que possa ostentar o cartaz: «Aqui não temos problemas». A vida familiar, inevitávelmente, cria seus próprios problemas. A maneira de ser de cada um, aspectos difíceis de personalidade, o comportamento de um em relação ao outro, surgem como dificuldades na vida familiar, pelo simples fato de todos estarem vivendo sob o mesmo teto.

Com problemas emocionais, marido e mulher tendem a responsabilizarem-se um ao outro, como se todos os problemas pudessem ser evitados. Não se apercebem que muitas das dificuldades são inerentes às condições criadas pela vida familiar do nosso tempo. Têm a convicção de que os problemas não devem ocorrer e, se ocorrem, alguém deve ter falhado.

Na família espírita em particular, via de regra, os problemas emocionais surgidos, acabam como responsabilidade dos «espíritos obsessores», modo bastante simplista que os membros têm de se afastarem da resolução das dificuldades. Não poucas vezes, essas mesmas dificuldades ficam em suspenso, aguardando as soluções ditadas por «espíritos guias ou protetores», como se os amigos espirituais devessem se responsabilizar pela nossa consciência e seus difíceis aspectos de inter-relacionamento.

«A desgraça adora companhia», diz o dito popular. Isto porque, ao dividir nossas dificuldades, esperamos encontrar alívio. Mas aquele que acreditamos ser a causa da nossa infelicidade, não pode ser, ao mesmo tempo, nosso confidente e companheiro.

Uma família, na qual os componentes se culpam pelos problemas e dificuldades que têm que enfrentar, ou que estejam convencidos de que dificuldades não devem ocorrer e de que sua ocorrência seja culpa de alguém ou de forças espirituais, jamais terá apoio e consolo. E essa atitude, com certeza, levará à destruição da estrutura familiar.

O que faz uma família feliz é a convicção de que seus membros serão capazes de companheirismo em qualquer situação. Não importa o que possa acontecer, eles encontrarão o apoio emocional de que venham a precisar.

O resolver dificuldades, começa com uma atitude de compreensão e simpatia e, com a criação de clima propício à solução pacífica e edificante, e é por isso que necessitamos cultivar serenidade e entendimento em todos os momentos.

Os elementos da família não devem se amedrontar diante dos problemas que aparecem. Na maioria das circunstâncias, eles significam mudança e não atuação de obsessores, e mudança pede adaptação à realidade para o bem de todos e mais acentuada felicidade para cada um, no nível em que cada um se coloque.

A Doutrina Espírita explica que as agregações familiares não funcionam simplesmente como pousos paradisíacos ou infernais, como castigos ou privilégios de ordem exterior, mas, acima de tudo, através do instituto da reencarnação, nelas se reencontram afetos e desafetos, amigos e inimigos, para os ajustes e reajustes indispensáveis ante as leis do destino.

Recordemos que todo problema é um convite da vida, em nome de Deus, para que venhamos a compreender mais amplamente, melhorar sempre e servir mais.

(M.A.P.)

# O USO DA AUTORIDADE COM SABEDORIA

Muitos pensam que a Educação Moderna põe a perder as crianças desta nova geração. A época em que os filhos mantinham um comportamento de obediência cega não existe mais. Atualmente, os filhos buscam o diálogo e quando este não existe partem para uma agressividade de difícil correção. O que ocorre normalmente é um choque, onde os pais foram educados no tempo do autoritarismo, enfrentando agora um período de liberalismo sem saber onde encontrar os limites.

**Autoridade**

O uso da autoridade dos pais sobre os filhos sem trazer rebeldia é uma das tarefas mais difíceis na educação. O comum é a criança ou o adolescente argumentar a respeito de toda e qualquer orientação dos pais, com raciocínio lógico e com pouca experiência de vida. Travam-se, então, verdadeiras polêmicas verbais que se tornam exaustivas ao longo do tempo para os dois lados. É por isso que os psicólogos recomendam aos pais que evitem discussões inúteis, por pequenas causas, reduzindo as exigências, para prevalecer a autoridade nas grandes causas, onde os pais não podem ceder.

Há pais que pensam que ao ditar regras aos filhos, possam perder sua amizade. Mas não é verdade. É dever alertar o filho para as experiências de vida que ele ainda não tem. Nem mesmo legalmente o jovem responde por seus atos, e quem o socorre em situações de perigo são os pais.

Foto: ROCHE

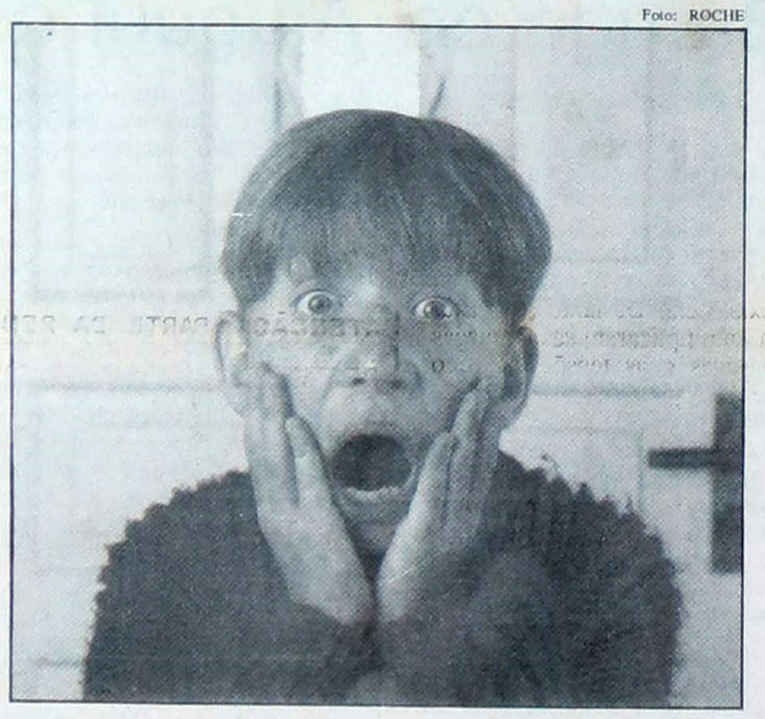

Muitos exageram na autoridade e posteriormente carregam um sentimento de culpa que trará no futuro uma tolerância em excesso, complicando a educação. Trazendo consequências que se refletirão no futuro do filho.

**Limites**

Antigamente, ao disciplinar uma criança, os pais tentavam estancar as atitudes indesejáveis, ignorando o que estas pressões poderiam desencadear nela.

As restrições ocorriam com raiva, incoerentes, inconsistentes. Muitas vezes a disciplina era imposta numa faixa etária baixa, onde a criança não tinha capacidade para entender a orientação, ou transmitia uma sensação que o filho não prestava, trazendo-lhe culpa, inibindo sua espontaneidade.

O comportamento moderno auxilia a criança tanto nos seus sentimentos como na sua conduta. A disciplina bem empregada conduz à aceitação voluntária pela criança, que entende a necessidade de modificar o seu comportamento. O conhecimento dos limites de suas ações traz mais segurança à criança.

Com a identificação dos pais e dos valores, que eles personificam, o filho, desde pequeno, consegue adquirir padrões íntimos para a auto-educação. No entanto, quando é tolerado um comportamento proibido pela sociedade o filho entra em augústia, passando a ter estresse desde a infância.

Existem situações que podem ser toleradas sem necessidade de mudança comportamental. E condutas que não podem ser toleradas porque põe em risco a saúde, a felicidade da família, ou o bem estar financeiro, além do comportamento proibido pela lei, pela ética ou aceitação da sociedade.

A grande maioria dos espíritos reencarna com a necessidade de libertar-se do materialismo ou da delinquência. Para o sucesso da educação, o instinto da criança precisa ser direcionado para o bem, com paciência, segurança e amor. A criança muito livre terá problemas a resolver no futuro e serão estes jovens que terão incumbência de construir um mundo melhor. (SA)

# AS BOAS VINDAS DE UM PSICÓLOGO A UM RECÉM NASCIDO

Querido Rodrigo!

Recebemos com muita alegria a notícia do teu renascimento. Que bom que voltastes ao nosso meio para continuar o processo de ensinamento e aprendizagem, junto às pessoas que te amaram antes e vão continuar te amando!

Sejas bem vindo no teu retorno!

Talvez possas estranhar um pouco todas as transformações que este mundo sofreu, desde que aqui estivestes pela última vez! O mundo atual anda meio complicado, cheio de questionamentos, de dúvidas e de frustrações. Não é um mundo muito diferente dos anteriores, mas parece que o egoísmo e o desamor é um pouco maior. Tu acabas de vir de um mundo de muita luz, onde estes sentimentos não existem e, por isso podes até ter um pouco de estranheza.

Mas, fica tranquilo, pois renasceste no seio de uma família onde o amor é praticado como sentido da vida. Teu pai e tua mãe de agora são pessoas evoluidas e tua escolha foi sábia em ser fruto dessa união. Teus pais são pessoas de nobres atributos, que irão te ensinar em todos os momentos do teu agora, o verdadeiro ato de amar, bem como te relançar no caminho da justiça, da verdade, do perdão, da esperança e do carinho.

Queremos que, logo, logo, transmitas a todos nós, tua experiência trazida dos planos onde tua consciência se expandiu ao ponto de compreenderes a verdade universal. Queremos que nos ensines novos caminhos e que nos permitas poder ajudar em tua missão. Queremos que nos orientes na melhor compreensão do sofrimento humano. Queremos que nos indiques a forma de viver com menos egoísmo, com menos violência, com mais caridade, com mais ternura, harmonia e humildade.

Tens muito trabalho pela frente! Querido Rodrigo!

Não te preocupes com o excesso de trabalho, pois é exatamente o trabalho, a abnegação e a própria dor de evoluir que faz de nós a excelência da criação.

Procure fazer de todos os momentos de tua vida um processo contínuo de amor. Enquanto te mantiveres pequenino, mama com amor, sorri com simpatia e também chora com intensidade nos teus eventuais infortúnios; quando fores criança maior, brinca com alegria, cria e imagina coisas que só tu mesmo podes fazer; quando fores adolescente, faze da tua ambivalência e transição uma forma bonita de se transformar; nessa fase, reconhece o investimento dos teus pais na tua evolução; deves sempre dar-te conta da grande preocupação que eles tiveram por ti e do carinho que somente um pai e uma mãe podem ter por um filho; quando fores adulto, forja teus atos dentro dos liames do bem; sejas justo, compreensivo, dedicado e sensível, com muto amor para dar e muita capacidade para receber. Tudo isso para que, quando chegares à idade avançada, possas olhar para trás e ver a trilha luminosa que deixastes, só conseguida pelos grandes homens.

Desejamos que nesta vida, possas colher todos os frutos oferecidos pela felicidade.

Dê um grande abraço aos teus pais e diz para eles que estamos muito contente por teres renascido.

Com carinho...

**Antonio Veiga**


# Lançamento

*Foi realizado o lançamento do livro* ***A Vida Triunfa,*** *em Castelhano, no Congresso Internacional de Espiritismo, ocorrido na Cidade de Madri - Espanha em novembro.*

*Tiragem limitada.*

*Reserve seu exemplar*

**Preço Cr$ 130.000,00**

**Editora FE**

Av. Pedro Severino Junior, 325
fone: 276-9055–fax: 578-5765

*Pena de Morte:*

# INOCENTE-SE DESTE CRIME

A criminalidade vem aumentando de forma assustadora no país, sinalizando para a urgente necessidade de amplas modificações nos sistemas judiciário e penal, com a criação de mecanismos justos e sábios que possam coibir novas ações dos réus de crimes hediondos recuperar os recuperáveis, prevenir novos crimes e atender às vítimas que até hoje têm pago sozinhas o pesado ônus das ações criminosas.

O projeto PENA DE VIDA é uma proposta que contém esses mecanismos e outros, como a diminuição dos custos carcerários, embutidos nos seguintes ítens:

a) **obrigatoriedade de trabalho** a todo criminoso, cuja remuneração seria destinada parte para **indenizar suas vítimas** e parte para custear as próprias despesas carcerárias, nos casos de reclusão:

b) assistência psicológica, reeducativa, médica e odontológica nos presídios, sob tutela de entidades como as Comissões de Direitos Humanos, etc.

c) **prisão perpétua** em presídios de segurança máxima para condenados por crimes hediondos:

d) reclusão para réus **perigosos à sociedade,** com jornada de trabalho cuja remuneração seria dividida entre: custeio das despesas carcerárias, **indenização às suas vítimas** e auxílio à própria família;

OBS.: Existem muitas atividades que podem ser implantadas nos presídios, tais como indústrias, artesanato aprimorado, horta, floricultura, fruticultura, etc.

e) pena em regime semi-aberto ou em liberdade para réus **não perigosos à sociedade,** com direito a trabalhar pela manutenção própria e da família, mas obrigados a trabalho extra, algumas horas à noite e nos finais de semana, em órgãos públicos ou privados, de acordo com a própria capacitação, sendo que a remuneração desse trabalho extra seria destinado à **indenização de suas vítimas,** e quando não as houvesse, reverteria para instituições filantrópicas.

No atual sistema penal, o réu primário geralmente escapa à ação punitiva, fator que concorre para a reincidência e, paralelamente, o atual sistema de punição prisional, caracterizado pela ociosidade, gera efeitos os mais negativos, que todos conhecemos. Dessa forma, milhares de condenados estão cumprindo pena em liberdade, **gozando da impunidade de que a lei permite,** e outros tantos, **não perigosos à sociedade,** encontram-se «enjaulados» nos presídios, «diplomando-se» no crime. É um contra-senso.

O projeto PENA DE VIDA não é utópico. É perfeitamente viável e já está sendo objeto de amplo e profundo estudo no Senado Federal, mas antes que seja levado à apreciação do Poder Legislativo, como projeto de lei, é importante que seja analisado e amplamente debatido pelos mais diversos setores da nação brasileira, e esse debate é o que estamos propondo.

**SAARA NOUSIAINEM** (coordenadora da Comissão de divulgação do Projeto PENA DE VIDA).

**Endereço: Q-22 Casa 323 — Cidade 2000 - Fortaleza - CE.**

*MORTE É VIDA*

# Reencarnação e Inteligência

Cara irmã M.L.:

Conforme lhe prometi, continuarei a explicar-lhe sobre a Reencarnação, na esperança de que possa auxiliá-la, a aceitar a prova da separação momentânea, em que se encontra de sua filhinha, desencarnada em plena primavera da vida, conforme escreveu-me.

Raciocine bem e verá que se não crermos nas vidas sucessivas, não poderemos crer em Deus.

Onde a Justiça Divina ante tanta desigualdade no Plano Físico?. Uns ricos outros pobres, uns perfeitos, outros aleijados, uns inteligentes, outros carentes de inteligência ou mesmo retardados?

Estamos «colhendo o fruto da semeadura» que fizemos, através das vidas sucessivas.

Nada prova mais a Reencarnação do que a diferença de inteligência do ser humano e principalmente o porquê da precocidade de algumas crianças.

Por que Mozart tocava qualquer música aos quatro anos e já compunha aos oito?

Todos temos visto na televisão muitas crianças precoces.

É o conhecimento que adquiriram através das vidas sucessivas e foram armazenando no perispírito. Até costuma-se dizer hoje que as crianças nascem mais inteligentes do que antigamente. É uma verdade. São espíritos mais vividos, que passaram mais vezes pela Terra.

Sabemos que o conhecimento é um patrimônio do espírito e não do corpo.

O próprio Charles Richet que recebeu o prêmio Nobel de biologia afirmou que não podemos guardar no cérebro material que tenha nos acontecido há muitos anos porque as células se renovam e se transformam constantemente.

Então os conhecimentos são guardados no cérebro perispiritual. E, como o corpo físico é plasmado de acordo com o perispírito, segundo afirmou Kardec, a criatura nascerá com a inteligência que adquiriu através das Vidas Sucessivas.

Dizem os cientistas que os mais inteligentes têm o cérebro maior que o normal por simples obra do acaso. Se a criatura desenvolveu a inteligência no campo moral e do saber nascerá com propensão para o bem e poderá ser intelectual ou mesmo grande cientista. Se a desenvolveu para o mal, nascerá com propensão para o mal.

Por que desde os primórdios da vida na Terra o homem não teve os seus inventos que tanto conforto vem lhe trazendo?

Por que o homem da pedra habitava a caverna?

Se vivêssemos uma só vez sendo criados por Deus, por que Ele nos cria agora mais inteligentes do que antes?

Seria isso justiça para com os nossos irmãos do passado?

A verdade é que éramos nós mesmos esses irmãos do passado e que viemos desenvolvendo a inteligência de acordo com o esforço de cada qual.

Em meu próprio lar vi comprovada a teoria das vidas sucessivas.

Meus filhos, Dráusio e Diógenes eram inteligentes demais e desde pequenos raciocinavam como adultos.

Conforme narro em um de meus livros, Dráusio desenhava muito bem, sem ter feito o curso de desenho. Fez o meu retrato quando contava apenas oito anos de idade. Também traçava letras góticas com perfeição, sem nunca ter aprendido.

E Diógenes, com quinze anos, guiava automóvel melhor do que muitos motoristas sem ninguém ter lhe ensinado.

Minha amiga, este assunto é vasto. Espero poder voltar a ele, até ter a certeza de tê-la ajudado. Fraternalmente.

**Zilda Giunchetti Rosin**

## VÍDEOS MEDNESP

*São treze os painéis do MEDNESP à venda: «O Século de Kardec e a Era do Espírito; A Dor e a Doença sob o Enfoque Espírita; Drogas, Aids e Sexualidade; Contribuição da Doutrina Espírita no Tratamento de Pessoas Portadoras de Deficiências; Estudo da Mediunidade; Magnetismo e Fluidoterapia, Psiquiatria, Antipsiquiatria e Espiritismo; Psicologia e Espiritismo; A Nova Visão da Realidade: Mudança de Paradigma; Evidências da Sobrevivência do Espírito; Evidências da Psicografia de Chico Xavier; A Nova Visão da Realidade: Aliança entre a Ciência e a Religião; Arte Espírita, Av. Pedro Severino Jr, 325, cep. 04310 - Jabaquara - São Paulo. Pedidos para: (011) 276-9055, Associação Médico e Espiritismo.*

# A ARTE DE NÃO ENVELHECER VIII

**Fernando Worm**

- *A Eternidade no Sorriso de Chico Xavier*
- *Porque Divaldo Franco Trabalha Tanto*
- *Cristo Nunca Tirou Férias*
- *Os Preguiçosos vão para o Umbral*

Sempre que me refiro ao trabalho, penso em Chico Xavier. Lá por volta de 1982, ele me disse! «Meu corpo anda enfraquecido. Sinto que meu espírito é para ele uma espécie de guincho que o faz mover-se». Suponho que a alimentação deficiente — pobre em cálcio e ferro — que Chico teve na infância pobre, é responsável pelas várias doenças que o acometem (Angina, asma, bronquite, pressão cardíaca de 6X4, visão monocular de 50%, edema nas pernas — ele se movimenta carregado por dois auxiliares, afora outras doenças que possam ter surgido mais recentemente). Pois apesar de enclausurado por tão estreito aprisionamento físico, Chico prossegue trabalhando, suando e servindo. Calcula-se que em quase 70 anos de mediunidade, já atendeu mais de um milhão de pessoas enfermas ou aflitas, escreveu 350 livros, orientou desde garis a presidentes da República e, no natal de 1992, ao ser colocado numa cadeira para presidir a distribuição natalina, sorria como uma criança, abençoando a vida e o amor. Me senti culpado de não ter ido abraçá-lo nesse dia, pois tanto ele como eu sentimos saudades um do outro. Ainda mais: naquele dia santificado enviou-me extenso e formoso cartão natalino, com flores por suas mãos cristalizadas. Escrito com letra trêmula, miúda, carinhosa para todo o sempre. Só após recebê-lo, fiz uma comovida carta de agradecimento. Na minha miopia supunha que Chico nem se recordava mais de mim e disso me penitencio. NUNCA tivemos estremecimentos.

**BENÇÃO DO TRABALHO**

Sinto pena, constrangimento, vergonha, diante das pessoas que vivem se queixando, amaldiçoando o trabalho. Desleixadas ante as oportunidade de cada dia, vivendo por viver e só ao nível dos instintos. Quando pela televisão vi Chico chegando ao local de distribuição das cestas natalinhas, extravasando felicidade como um adolescente gratificado pelo carinho circundante, senti um nó na garganta e lágrimas nos olhos. Ainda hoje e sempre, devemos recordar Cristo pedindo perdão ao Pai pelos que não sabem o que fazem, o que dizem e o que deixam de ver e ouvir.

**EPISÓDIO**

Encostei o carro no páteo da vulcanisadora e um senhor grisalho veio me atender. Fazia 37 graus de calor e ele, suado e sem camisa, lidava com ferros e chaves para retirar a câmara que seria consertada. Em certo trecho começamos a conversar, perguntei-lhe a idade e como tinha sido sua experiência de vida. A resposta veio pronta: «Completei 70 anos, pressão cardíaca 18X12 e acho que o segredo para viver menos mal é trabalhar muito, sofrer muito e esquecer até o nome dos inimigos». Não fumava, não bebia e orava todas as noites. Perdera a esposa há 2 anos. Indaguei-lhe porque achava que devemos sofrer tanto para viver «menos mal» e ele redarguiu: «Porque a dureza da vida nos ensina a não ser mau, a contentar-nos com menos. O mal da nossa juventude é que eles têm todas as vontades satisfeitas, não sabem o que é começar do nada, êsses nunca gostarão de trabalhar». Quando fazia o pagamento do conserto à senhora que cobrava ela me disse que ele era aposentado e que dos 5 filhos que tinha, um único era solteiro, malandro e drogado. Ele trabalhava todos os dias até as 21 horas e seu trabalho rendia mais que os outros dois auxiliares jovens. Enquanto vou datilografando estas linhas, lembro que São Paulo diz textualmente, em carta aos gentios: «Aquele que não trabalha não tem direito a comer». Por mim, sempre trabalhei a partir dos 12 anos. Fui balconista, auxiliar de escritório, faturista, seção pessoal. Ao completar 18 anos comecei a colaborar na imprensa como cronista, entrevistador, depois editorialista e, mais tarde, diretor do «Jornal do Comércio», de Porto Alegre. Mais adiante deixei a imprensa e comecei a escrever livros. Basta ter uma máquina de escrever à frente e já tenho com o que me ocupar, ajudando os outros. Fiz muitos erros na minha vida mas nunca publiquei uma linha que pudesse prejudicar quem quer que fosse. Chico Xavier me ajudou muito nisso pois, foi com ele que comecei a colaborar na imprensa espírita. Foi ele e Emmanuel, quem me sugeriram a colaboração na FOLHA ESPÍRITA.

**EVOLUIR É PRECISO**

Custei muito a me conscientizar, que deveria ser útil aos outros. Além disso, tive que primeiramente me organizar economicamente para me dedicar em tempo integral ao ideal de servir. Reconheço, existem muitas pessoas que fariam o mesmo se não fossem tão absorvidas na luta pelo pão nosso de cada dia. Afirmo, inobstante, que pelo menos alguns minutos ou horas por semana, podemos exercitar-nos no Bem. Numa comparação simplista digamos que há pessoas perdendo tempo na vida e há pessoas «em busca do tempo perdido». Perder a oportunidade de uma reencarnação é como acertar o prêmio máximo de uma loteria e depois, jogar tudo fora, irresponsavelmente. Ah, o tempo, amigo leitor, evoluir através dele é preciso. Que o diga Divaldo Franco, trabalhando sem tréguas pela lucificação dos espíritos.

**INDOLÊNCIA**

Aposentei-me há algum tempo e posso, e devo, dizer que aposentadoria nada tem a ver com recusa ao trabalho, preguiça, ou chance de «gozar a vida». Embora algum descanso seja necessário, lembremos que Cristo não tirou férias, nem São Francisco de Assis, nem Allan Kardec, nem Chico Xavier, nem Divaldo Pereira Franco. Os preguiçosos, quando não morrem mais cedo por sentimento de culpa, levam uma existência vegetal, na secreta esperança de um dia acordarem para uma vida com algum sentido e rumo. Sei de várias pessoas que, tão logo aposentadas, deixaram-se ficar em casa «descansando» para o resto da existência. De tanto não fazer nada, multiplicaram-se as rusgas domésticas e as tensões entre o casal terminaram originando moléstias cardíacas, que por sua vez resultaram em desencarnação. Do outro lado da vida, o lugar de espírito preguiçoso é no umbral, aguardando num pesadelo de espera, séculos, para ganhar outra oportunidade de vir a este mundo disposto ao trabalho redentor.

**O CORAÇÃO**

Leio um livro sobre moléstias causadas pela inatividade e, no capítulo sobre enfermidades cardíacas, me deparo com este trecho: «O trabalho e o exercício físico são vitais para o coração e o sistema circulatório. Caminhar de 2 a 3 quilômetros 2 vezes por semana, melhora a frequência cardíaca, dissolve as eventuais plaquetas nos vasos, além de incrementar a circulação colateral coronariana. Quase todos sabem que pessoas com vida sedentária estão bem mais sujeitas a desencarnar por trombroses e infartos. Cigarro e alcoolismo nem falar.

**ADVERSIDADE É OPORTUNIDADE**

Se me perguntassem quando gostaria de deixar o trabalho, responderia: «Só no dia de desencarnar». E quereria recomeçar desde logo no Além. Como é gostoso entregar-se ao descanso após um dia de atividades e acordar revitalizado na manhã seguinte, energisado para recomeçar. Ainda não atingi a terceira idade mas, sei o quanto a vida humana é frágil, preciosa, carente de cuidados. Como parapsicólogo, todas as segundas, quartas e sextas-feiras, atendo dezenas de pacientes no «Lar Irmã Esther». Sinto profunda compaixão por aquelas pessoas, sentadas à minha frente, relatando seus dramas e conflitos. Constato como tudo fica mais difícil de suportar quando não há fé. Observo, em muitos casos, que após os 50 anos as emoções ficam mais fortes, mais cristalizadas no sentido de fossilizadas. A capacidade de recuperação, ante as adversidades da vida, precisa ser continuamente exercitada. Mas deste assunto prefiro falar mais adiante. Importante agora é estar consciente que o trabalho harmonisa nossos centros de força, gratificando nosso espírito e melhorando nossa qualidade de vida.

Se você precisa de serviços de Editoração Eletrônica, tais como: revistas, prospectos, teses, catálogos, livros, manuais técnicos, jornais e etc, não esquente a cabeça,

FALE COM A GENTE, Vale a pena.

**Publiside Computação Gráfica Ltda.**
Tel. (011) 578-1609 Fax (011) 581-8011
Atendemos todo território nacional.


# MEDNESP/93

## *INSCREVA-SE!*

A Associação Médico-Espírita de S. Paulo vai realizar o II Congresso Nacional - MEDNESP 93 - de 21 a 23 de maio no Centro de Convenções Anhembi, auditório Elis Regina (S. Paulo) com o apoio da Folha Espírita. «O Paradigma Médico-Espírita» é o tema deste congresso. Na verdade, será a procura do modelo médico-espírita, porque não haverá tempo hábil para discutir, detalhadamente, toda a contribuição do Espiritismo para a Medicina. Certamente, outros congressos levantarão sugestões básicas, muitas pesquisas serão feitas por missionários de ambas as áreas que estão por aí ou por aqueles que virão no próximo milênio porque as mudanças vão se efetuar, lentamente.

O MEDNESP-93 vai propor e discutir os grandes pilares do Paradígma Médico-Espírita: O Estudo da Obsessão: do Corpo Espiritual; A Consciência e a Memória; Desafios Éticos para a Medicina, a Sobrevivência do Espírito, etc. Conferências e painéis terão os seguintes temas: Paradigmas Espíritas para a Medicina Atual; Síndrome da Personalidade Múltipla e Obsessão; Conceito, Causas e Mecanismos da Obsessão: limites entre Processo Obsessivo e Doença Mental; Desobsessão: Ato Educativo Perfeito; Terapêutica Espírita da Obsessão; O Papel da Família na Formação da Personalidade Infantil; Perispírito: Natureza e Propriedades; Curas Espirituais; Modelos de Inconsciente: Modelos de Regressão da Memória Reprodução Assistida (útero de empréstimo, gravidez tardia, determinação do sexo, manipulação de embriões); A Genética Molecular e as Novas questões éticas (Aborto Terapêutico, Eugenia, sondas genéticas); O Direito à Vida; Conceito de Morte Encefálica; Repercussões Perispirituais nos transplantes: Aids e Eutanásia; Fronteiras éticas médico-espíritas para a Eutanásia; A Prática da TCI.

Vão participar como conferencistas ou painelistas: Mario Amaral (RJ), Jorge Andréa (RJ), Isaias Claro SP, Núbor Facure, (SP), Ney Lobo (PR), José Adriano Marrey Neto (SP), Hermínio C. Miranda (RJ), Elisabeth R. Nicodemos (SP), Marlene R.S. Nobre (SP), Alcione Novelino (SP), Sérgio Felipe de Oliveira (SP), Beatriz Carvalho Pereira (SP), Irvênia de Santis Prada (SP), Maria Julia Prieto Peres (SP), Ney Prieto Peres (SP), Sonia Rinaldi (SP), Oswaldo de Souza (SE) e David Uip (SP).

Preço da Inscrição:
Até 15 de março: 40 dólares.
De 16/3 a 15/4: 50 dólares.
De 16/4 a 15/5: 60 dólares.
De 16/5 a 20/5: 70 dólares.
No dia 21/5: A definir.
O preço refere-se a dólar turismo.

Informações: AME-SPAULO
Av. Pedro Severino Junior 325, Jabaquara - SPaulo
Fone: (011) 276-9055 — Fax (011) 578-5765
Inscreva-se! As vagas são limitadas.


A VÍDEO **REPORT** APRESENTA

MAGNÍFICAS PALESTRAS DE **DIVALDO PEREIRA FRANCO**

GRAVADAS E PRODUZIDAS COM MUITO CARINHO EM VÍDEO CASSETE VHS.

PEÇA ATRAVES DO TELEFONE

**011/864-9422**

**VIDEO REPORT**
R. APIACÁS, 703 — SÃO PAULO — CEP: 05017-020

**ATENÇÃO:** PARTE DA RENDA DESSA PRODUÇÃO, É DESTINADA A MANSÃO DO CAMINHO - OBRA ASSISTENCIAL DO DIVALDO EM SALVADOR-BA

A NOVA CIVILIZAÇÃO DO TERCEIRO MILÊNIO

PIETRO UBALDI

Este livro apresenta 30 capítulos de suma importância, tais como: O Pensamento Social de Cristo, A Personalidade Humana, O Tipo Biológico do Futuro, A Verdadeira Civilização etc.

«Chegou a hora de dizer ao homem: levante-se, filho de Deus. Chegou a hora de compreender o verdadeiro significado da vida. Chegou a hora de tornarmo-nos conscientes colaboradores de Deus no plano construtivo que Êle criou em nosso campo terreno, com mais honestidade, amor e justiça.

**Pedidos: Instituto Pietro Ubaldi Av. Rui Barbosa, 1061 Campos - RJ - Tel.: 22-2266 (DDD 0247) - Cep. 28.100**

EDITORA JORN. FE LTDA
AV. Pedro Severino Jr, 325
CEP- 04310-060
FONE:276-9055

| PUBLICAÇÕES DA EDITORA FÉ | Valor | Quant. | Total |
|---|---|---|---|
| A Vida Triunfa | 105.000 | | |
| Transcomunicação Instrumental | 100.000 | | |
| Psicografia à Luz da Grafoscopia | 63.000 | | |
| Folha Espírita (assinatura) | 90.000 | | |

*Se você for associado ao sistema Visa o débito do valor total poderá ser efetuado no seu cartão, conforme sua autorização*

Nome do Cartão
Nº. Validade
Bairro
Endereço
Nome Cep
Cidade Estado
Telef.: Data
Assinatura

(Preços Válidos Até 28/02/93)

NUNCA PENSE EM SUICÍDIO

Pág. 6

# FOLHA ESPÍRITA

DIRETOR-FUNDADOR: FREITAS NOBILE (1876-1961)

ANO XIX - Nº 227 - CR$ 1,00(0,10) - SÃO PAULO - FEVEREIRO DE 1993

fe

*Chico Xavier no «Perseverança»*

# BRASIL RECEBERÁ FILHOS DE OUTRAS TERRAS

Chico Xavier e João de Freitas Nobile, do C.E. Perseverança

- *AS NOSSAS MÃOS NÃO SE SUJARAM COM O SANGUE FRATERNO*
- *HORAS DIFÍCEIS DE TESTEMUNHOS E EXEMPLIFICAÇÕES*
- *NOSSA BANDEIRA CONTINUA IMACULADA*
- *TODO CONGRESSO DEIXA MARCAS*
- *RESGATE DO COTIDIANO A PALAVRA INGRATIDÃO*
- *MANIPULAÇÃO GENÉTICA E COMPLEXO DE CULPA*

*Em clima de grande fraternidade, caracterizado pelas vibrações suaves da música ambiente, produzida pelo Coral do Caio, Chico Xavier adentrou o Centro Espírita Perseverança para sua visita anual, às 20 horas, do dia 27 de dezembro, do ano findo. Ao pétalas de rosas que permeavam o entrada principal e o corredor do templo, deram as boas-vindas ao visitante, que se apresentou a nossos irmãos, amparado pelos braços do presidente do Conselho, Guiomar Albuquerque e de seu filho Jonatas, sob os aplausos de centenas de pessoas, que superlotavam as dependências da Instituição.*

*Após comovida prece do dirigente, fez-se silêncio para a recepção das mensagens psicográficas. Chico recebeu do espírito de Cornélio Pires, **A Cela Ecológica.** Com sua voz de sertanejo bonachão, Cornélio brilhou ao revelar que fez das horas noturnas, sempre recheadas de muitas atividades sacrificadas para a **grande comemoração.***

*Euclides Formiga enviou também bela mensagem, através de seu filho, homenageando o medium de Uberaba.*

*Em seguida, Chico respondeu questão levantada por Guiomar sobre o missão do Brasil. A parte final da visita foi dedicada aos cumprimentos de 1.500 pessoas presentes, e durou aproximadamente quatro horas. A partir das nove e trinta da noite, apenas com rápidas interrupções para alguns goles de chá, o medium distribuiu esperança em sorrisos de bondade.*

*Na ocasião, deu-nos importante entrevista que publicamos a seguir, sendo como sua resposta sobre a missão do Brasil.*

**Com toda violência e corrupção em nosso país, os brasileiros acreditam que o Brasil seja o coração do mundo e a pátria do Evangelho?**

**Chico Xavier:** Essa pergunta vem sido assunto de muitos diálogos nossos com os companheiros de nossa casa. O nosso Emmanuel é da opinião que dentro do mundo turbulento, com a incompreensão comandando nossos corações, nossos milhões de pessoas, não pode ser motivo de dúvida para nós que o Brasil é o coração do mundo.

(Conclui à página 3)

*Entrevista Guiomar Albuquerque:*

# "A HUMANIDADE PRECISA CONHECER SUA DESTINAÇÃO"

Quando se fala em Centro Espírita Perseverança, em S. Paulo, a primeira imagem que nos vem à mente é a de uma pequena multidão, lotando nos dependências, precisando em torno de Guiomar Albuquerque, sua dedicada dirigente. Não é sem razão que isso ocorre. É muito sérios o programa assistencial e doutrinário desenvolvido pela Casa, tudo ela calcado no trabalho de abnegação de Guiomar. Ajudá-la (a necessidade) a demais colaboradores, desde a década de 60. Por dia, são aproximadamente 2.500 as hospitalizações, nas quatro reuniões públicas, às 2as, 4as e 5as feiras, e aos domingos.

O prédio é responsável por um complexo assistencial impressionante: são 8 creches, 4 em capital paulista, duas no Município de Cotia e uma Centro de Reconstituição, com atendimento a 700 crianças e 512 adolescentes carentes.

Pessoalmente, Guiomar atende só consultórios a cada manhã, nos três dias da semana, mas já chegou à marca de 4.200 atendimentos em dois meses, num volume sobrehumano para colocar a agenda em dia. Seu diagnóstico é contagiante. Mas há outros temas importantes que resumem dois conceitos: a perseverança na tarefa, a necessidade de aproximar pessoas, pessoas, pessoas e levantar os ícones de amor e fraternidade como os grandes espíritos, o culto da espiritualidade em companheiros de trabalho, o compromisso desde de divulgar a doutrina. Confira do longo do texto.

**F.E.: Quando, como e por que surgiu o «Perseverança»?**

Guiomar Albuquerque Cardoso: o Chico em 1958. Quando me aproximei dele para cumprimentá-lo, logo que me viu, foi dizendo: — Guiomar, seja a lei de Deus. Deserta em seus atos.

(Conclui à pág. 5)

Guiomar Albuquerque, Presidente do C.E. Perseverança

# SALVO PELO TELEFONE

Nas palavras do respeitado pesquisador e articulista da Folha Espírita, Engº Hernani Guimarães Andrade, a formação de um CLUBE DE TRANSCOMUNICADORES era premente para criar uma massa crítica, que por sua consistência ao Entidades Espirituais a maneira deles e criação de grupos interessados em se comunicar concretamente através da TCI. Fala ele relevância ao fato de que, como iniciativa de membros não estar o elitismo hoje alcançado pelo Clube, que possui aproximadamente 600 Pontos de Escuta, de seis, leitores que se interessaram em fazer experimentos de contatos por aparelhagem.

**Por que essas pessoas tiveram o interesse despertado?**

Normalmente por um dos seguintes motivos:

1. amparo pessoal pelo **aspecto CIENTÍFICO do Espiritismo;**

2. **a perda de um ente muito querido,** e a consequente dúvida de contínuo reencontro... ou 3. **dúvida e necessidade de um fato insólito** que constitua sido vivenciado.

O caso que surpreendeu, hoje, emergir do que 7 anos atrás Vera Lúcia de Carvalho, da cidade de Porto Velho, Rondônia, vivenciou uma experiência extraordinária cujos fatos ocorreram a por seu motivo, filiou-se ao nosso Clube. Com base no relato da própria Vera, eis como os fatos se passaram.

(Conclui pág. 6)

Jorge Luiz Rosa

# PARTICIPE DO MEDNESP 93

(Programa à pág. 7)

## PREVISÕES DO FUTURO

Emmanuel no livro Há Dois Mil Anos... (1º ed., pág. 130 e 140) confirma palavras de Jesus prevendo um mundo de novo espiritual ao qual estaria presente Chico Cornélio, graças ao estudo público. Lembra ele porém, em outra vida — e que vive materializado no cada comum. Neste estão bem-vindos prevendo, mesmo ao futuro do nosso planeta. Comparar o texto do livro com as palavras de Chico Xavier, são oportunidade ótima reflexão, e você descobrirá porque o Brasil vai ser que cabe nesse para se estabelecer.

(Pág. 5)

## BURACOS NEGROS

Você conhece nada sobre Buracos negros? Teve uma revista ao relatos que conhecimentos levou à artigo de Karl Cordeiro na seção Espiritismo e Ciência. Saiba como viajar ao longo de um wormhole, sinal que é uma verdadeira máquina do tempo. Sim, você pode explorar o passado e antever o futuro.

(Pág. 4)