



FOLHA ESPÍRITA

DIRETOR-FUNDADOR: FREITAS NOBRE (1974-1990)
ANO XXIV - Nº 283 - R\$ 1,50 - SÃO PAULO - OUTUBRO DE 1997

Simpósios
Médico-Espíritas
em Porto Alegre
e Vitória
(pág. 2)

CARIDADE UNE DUAS ALMAS IRMÃS NO MUNDO SEM ADEUS

Marlene Nobre

Uma nasceu na Inglaterra, em berço esplêndido, ostentando beleza física e título de nobreza de antiga linhagem, habitava palácios e frequentava os mais refinados ambientes sociais; ornamentava-se de jóias e adereços de rara beleza e vestia-se impecavelmente, ditando moda e gestos aos súditos embevecidos no mundo todo. A outra nasceu na Albânia, filha de gente simples do povo, morava em casas pobres, cercada de pessoas humildes; tinha hábitos espartanos, rosto desataviado, cobria-se de vestes de algodão e seus gestos inspiravam compaixão pelos menos favorecidos. A rigor, uma não tinha nada a ver com a outra. Dois mundos, dois tempos, lady Di, 36 anos, madre Teresa, 87. No entanto, o destino juntou-as na proximidade do dia da morte e no adeus emocionado de todas as nações. Diana, prisioneira da mídia, venceu a bulimia, o abandono, a solidão e a indiferença dos mais amados, usando a força de sua imagem para inspirar causas nobres, consciente do quanto poderia influir para espalhar noções de solidariedade em um mundo materialista, que somente se preocupa com as aparências e a superficialidade das coisas percebíveis. Auxiliou, inclusive, a quebrar os preconceitos que todos carregamos em relação às intenções dos ricos e bem-sucedidos. Madre Teresa foi um dos baluartes do amor universal em nosso século. Como São Francisco de Assis, trabalhou pela reconstrução da simplicidade no seio da Igreja. A caridade foi a síntese de sua existência. E esse foi o ponto de encontro dessas duas almas irmãs, uma em meio à pompa e circunstância, pregando a solidariedade; a outra na labuta do dia-a-dia, junto aos que não têm vez, nem voz, derramando seu amor dolorido pelos tristes do caminho.

Dois corações engastados, como pérolas em um mesmo fio. Onde a caridade faz-se presente a união efetiva-se, não importam os abismos aparentes entre as pessoas. A princesa desembarçou-se dos atavismos que, efetivamente, não carregava, para abraçar madre Teresa. E ambas continuam enlaçadas, como almas irmãs, no mesmo propósito de servir, no mundo sem adeus... (Leia à pág. 3)



Associated Press

HOMENAGEM A ALLAN KARDEC NOS 140 ANOS DE O LIVRO DOS ESPÍRITOS

E
S
P
E
C
I
A
L

Neste ano, o Brasil comemora 140 anos de Espiritismo. O codificador Léon Hippolyte Denizard Rivail nasceu a 3 de outubro de 1804. Juntamos as duas datas e entregamos a você, leitor, uma seção especial comemorativa escrita pelo nosso confrade da Bahia,

Élzio Ferreira de Souza. Na análise lúcida do nosso colaborador, você acompanhará, especialmente, uma relação dos enormes benefícios de Kardec ao nosso tempo, preparando e sedimentando a Era do Espírito. Vale a pena conferir às págs. 6 e 7.

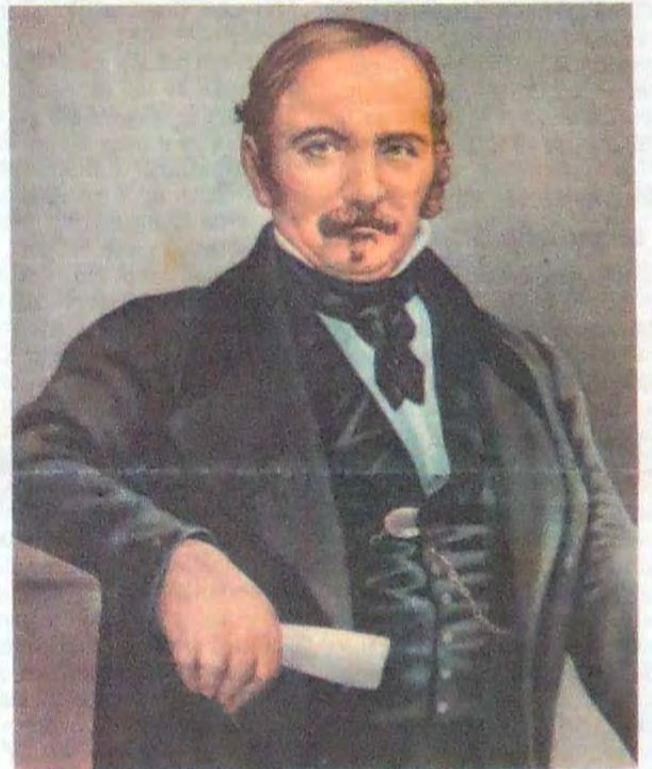

DIGA NÃO AO ABORTO

A revista *Veja* (17/9/97) publicou, como reportagem de capa, "Nós Fizemos Aborto", ouvindo atrizes, cantoras, intelectuais e também operárias, domésticas, donas-de-casa, ao todo, oitenta mulheres que confessaram tê-lo praticado em um dado momento de suas vidas. Fartamente ilustrada com as fotos de boa parte das entrevistadas, a matéria da *Veja* fala "de angústia, de culpa, de dor e de solidão". E também "de clínicas mal equipadas, de médicos sem escrúpulos, de enfermeiras sem preparo, de maridos e namorados ausentes". As entrevistadas justificam seu gesto, invocando motivos econômicos, incapacidade de criar o filho, ausência do pai, malformação fetal etc. Mas, como a própria reportagem lembra, "o aborto dispõe sobre a vida de um outro. Quem tem o direito de atentar contra ela?"

E é esta a questão básica: a vida. As mulheres que o praticaram não conseguem lidar com a cul-

pa, porque o aborto está intrinsecamente ligado à eliminação de alguém do cenário da vida terrestre. Ainda que invoquem o preconceito dos outros, o problema está encravado em suas próprias consciências de espíritos imortais.

E onde estão os argumentos científicos a favor do aborto, se a própria ciência não sabe definir o que é vida? Onde estão os cientistas materialistas que não conseguem explicá-la, nem criá-la em laboratório? Sem descobrir suas origens, o ser humano tem o direito de dispor dela? Baseado em quais argumentos éticos?

O fato é que eles não conseguem explicar a ordem subjacente em todo o universo. A vida realmente é sagrada porque está diretamente implicada na Sublime Consciência do Universo. E ninguém a elimina impunemente.

Saiba mais porque você não deve praticar o aborto lendo Medicina e Espiritismo à pág. 4.

PAPA VOLTA AO BRASIL

O papa João Paulo II estará neste mês em nosso país especialmente para participar do 1º Encontro Mundial das Famílias no Rio de Janeiro. Associações e movimentos pela família e pela vida de todo o mundo prepararam-se para

esse Encontro. Antes dele, o papa pedia a adesão maciça de todos os fiéis e entusiasmado conclamava: "Diremos ao mundo que a família é o berço natural onde é possível acolher a vida humana, amá-la, protegê-la e educá-la".

A preocupação maior dos organizadores do Encontro é a saúde do papa, muito instável nos últimos tempos. No Brasil, a Igreja Católica conta com milhões de fiéis. Estamos certos de que eles estarão reconfortados e alegres com a visita do

Sumo Pontífice.

Por tudo quanto João Paulo II representa para os nossos irmãos brasileiros e para a humanidade toda, *Folha Espírita* deseja-lhe uma feliz estadia em nosso país, com muita Paz e Alegria.

UMA ESTAÇÃO TRANSMISSORA NO ALÉM

Nessa nossa caminhada de anos de envolvimento com a TCI, aprendemos que existem dois tipos de contatos: os contatos obtidos "localmente", ou seja, de espíritos que se comunicam daqui mesmo da Terra (são aqueles que ainda não deixaram suas antigas casas etc.) e os contatos provenientes de uma Estação Transmissora.

Pelo empenho e cooperação dos transcomunicadores da Associação

Voz de Carlos de Almeida, Espírito, pronunciando o próprio nome com sotaque lusitano no segundo telefonema a Sonia Rinaldi



O tom azul (1) é silêncio (ausência de som na fita); o verde (2) indica ruído; e o vermelho (3) é a voz do espírito Carlos de Almeida se comunicando em faixa absolutamente diferente da voz humana: quase 2.000 Hertz (p/ a componente fundamental da voz). Eis como provamos a autenticidade de um contato proveniente de Estação do Além

ção Nacional de Transcomunicadores-ANT, a partir de 1992, o Brasil ganhou a chance de trabalhar com espíritos de brasileiros, portugueses e angolanos, que decidiram montar uma estação direcionada para nosso país.

Foi isso que permitiu o avanço inusitado, ricos em ocorrências, com dezenas de nossos associados.

Somente quando se está em conexão com uma Estação é que o progresso inicia a sua marcha. Isso torna tudo o que havia antes, "história" da TCI no Brasil.

Sonia Rinaldi (Cont. pág. 5)

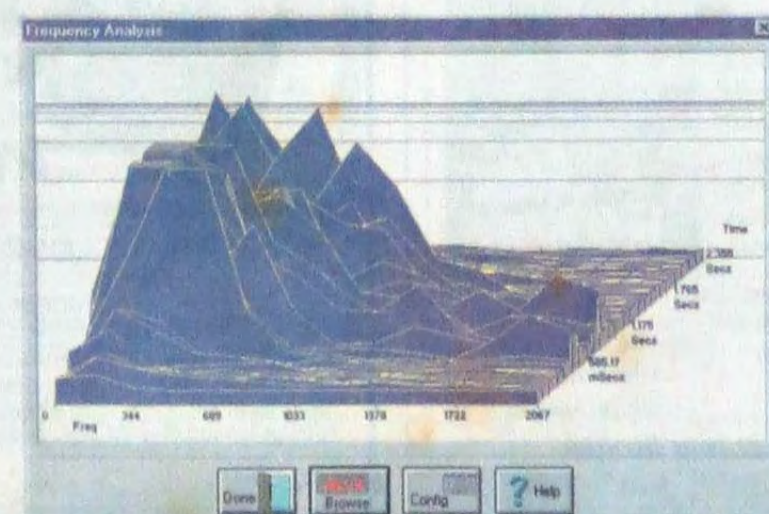

Análise de voz paranormal de espírito que co-habita a Terra (e não de Estação). Resultado (150 Hertz) é idêntico ao padrão humano de voz (de 130 a 230 Hertz para a voz feminina)

Nesta Edição

Da Verdade, da Sombra e da Luz

Marco Antonio Palmieri

O conhecimento de nossa capacidade para a inveja, a ira, a falsidade, a lascívia, a cobiça, o egoísmo, é tão importante quanto conhecermos nossa capacidade para o altruísmo, o amor (pág. 8)

Pais e Filhos

Celso Martins

Quantas vezes você tem dialogado com seus filhos, ouvindo-lhes as opiniões sobre a vida, os fatos, cooperando no esclarecimento de equívocos, auxiliando-os no caminho do discernimento? (pág. 8)

AME-ES e Federação promovem congresso

Espiritismo e Saúde é o tema do 3º Congresso Espírita que a Federação Espírita do Estado do Espírito Santo estará promovendo entre 31 de outubro e 2 de novembro.

Associação atua na prevenção do suicídio

A Associação de Apoio, Vida e Amizade (AAVA) atua através de trabalho anônimo e voluntário e está à disposição de todos os que sintam solidão, ansiedade, depressão, angústia ou medo.

Mocidades se reúnem em Lucélia

O município de Lucélia (SP) estará sediando, entre os dias 11 e 12 de outubro, a segunda prévia da XXXVII Confraternização das Mocidades Espíritas do Noroeste Paulista.

46ª Semana espírita de Santo André

A União das Sociedades Espíritas do Estado de São Paulo, regional Santo André, estará promovendo de 19 a 26 de outubro a 46ª Semana Espírita de Santo André.

Instituto de cultura completa um ano

O Instituto de Cultura Espírita do Pará (rua Bartolomeu de Gusmão, 160, bairro do Marco) está comemorando seu primeiro ano de fundação.

Osasco vai homenagear Allan Kardec

A Câmara Municipal de Osasco (SP) aprovou o projeto de lei do vereador Dionísio Mateos e o prefeito Silas Bartolomeu assinou a Lei 3.369, de 12 de agosto.



XXVII Jornada da Mulher Espírita da Paraíba

Entre os dias 17 e 26 de outubro, a União Espírita Deus, Amor e Caridade (Casa da Vovozinha) estará promovendo a XXVII Jornada da Mulher Espírita da Paraíba.

Giselda Arnaud. Os temas principais são: Espiritismo; Obra de Educação; Êxito no Ministério Mediúnico através da Educação Espírita Cristã; Conflitos Conjugais - Prejuízo da Educação dos Filhos etc.

1º Encontro com Kardec

O Centro Espírita Yvonne Pereira (rua Meggiolaro, 104, bairro dos Ingleses, Rio das Flores/RJ) estará promovendo, em 19 de outubro, o 1º Encontro com Kardec.

Lar vai atender mais 30 crianças

O Lar Anália Franco (avenida Marechal Rondon, 875, Rocha, telefone (021) 281-1000) está colocando em prática um antigo sonho, a criação de um espaço creche.

4ª Semana espírita de Carapicuíba

Com o tema central Espiritismo e Modernidade, o Núcleo Espírita Obreiros da Vida Eterna estará realizando, entre os dias 27 de outubro e 2 de novembro, a 4ª Semana Espírita de Carapicuíba.

Grupo realiza simpósio sobre a família

O grupo Missionários da Luz estará promovendo em 26 de outubro, na EEPG Plínio Rodrigues de Moraes (rua do Comércio, 373, Centro, Tietê/SP), o 2º Simpósio Espírita de Tietê.

Pousada de Luz celebra 15 anos de atividades

A Pousada de Luz - Lar do Idoso, em Barra do Ribeiro, Rio Grande do Sul, estará comemorando em 19 de outubro, às 15 horas, - seus 15 anos de trabalho.

Reuniões

A Casa da Esperança (rua Fradique Coutinho, 602, Pinheiros, São Paulo/SP) está promovendo até 29 de novembro, aos sábados, das 15 às 17 horas, uma série de reuniões de orientação a dirigentes e trabalhadores de sessões espíritas.

Transcomunicação na internet

O grupo Astrans possui na uma página dedicada a divulgação da TCI. O endereço é astrans@hotmail.com ou astrans@rocketmail.com.

ADE REALIZA CONGRESSO

A Associação Brasileira de Divulgadores do Espiritismo (Abrade) estará promovendo, entre os dias 31 de outubro e 2 de novembro, no Centro de Convenções de Pernambuco, o 1º Congresso Brasileiro de Divulgadores do Espiritismo (Conbrade) e o X Congresso Brasileiro de Jornalistas e Escritores Espíritas (Conbraje).

bre os seus princípios básicos, tendo como tema principal Espiritismo: uma Nova Era para a Humanidade. A abertura dos congressos será feita no dia 31, às 20h30, pelo conferencista Divaldo Pereira Franco, abordando o tema Espiritismo - 140 anos. Nos dias seguintes, na parte da manhã e tarde, ocorrerão, simultaneamente, exposições doutrinárias e reuniões temáticas.

LANÇAMENTO

Viagem no Tempo

Visitando a Atlântida através da Terapia de Vidas Passadas

Teria existido, há milhares de anos, o continente submerso da Atlântida? Como provar que aquela avançada civilização habitou nosso planeta?

Uma história de amor envolvente Um estudo objetivo sobre a Atlântida Obra inédita do psiquiatra Luiz Sérgio de Lima Gomes



Leia! A Atlântida é mais real do que imaginamos...



À venda nas boas livrarias Rua Conselheiro Ramalho, 946 - Bela Vista - SP São Paulo - 01325-000 - Telfax (011) 283-2418

FEB realiza encontro sobre evangelização

Entre os dias 24 e 26 de outubro, a FEB através de seu Departamento de Infância e Juventude, realizou o III Encontro Nacional de Diretores de Departamentos de Infância e Juventude.

4º Forem

De 3 a 5 de outubro, em Maceió/AL. Tema principal: O Espiritismo da Era Moderna. Informações pelos fones (082) 223-3260/320-2428.

Homenagem a Celso Almeida

O Jornal Centelha de Luz órgão de divulgação da Doutrina Espírita em Três Lagoas/MS, prestou, no mês de setembro, homenagem ao médium Celso Almeida Afonso, de Uberaba-MG.

Lançamento

Buscai a Verdade é o novo livro do professor Antônio Coelho Sampaio, que acaba de ser lançado em Vitória/ES.

O livro é dividido em duas partes. A primeira é denominada a busca por respostas, com os seguintes destaques: Por capítulo: o que é o homem?; Por que a luta entre o bem e o mal?; Por que tantas religiões?; O que nos espera depois da morte?; Na segunda parte, o autor dedica aos jovens, destacando carta aberta aos que o lêem; pense no seu futuro e não perca o equilíbrio.

O produto da venda do livro é destinado integralmente, ao Programa de Assistência à Criança Carente, da Escola Infantil Professora Edla Silveira Sampaio da Fundação André Luiz (Adecal), localizada à Av. das Palmeiras, nº 76, conj. Hab. José de Anchieta, Mun. da Serra, Espírito Santo, CEP 29162-590, tel.: (027) 228-4185.

AME-SP

Reuniões às 5ª feiras às 20 horas Local: Av. Pedro Severino Jr., 325 - Jabaquara - São Paulo - SP

Outubro 2 e 9 - Genética Médica - dr. Sérgio Felipe de Oliveira 16 - Gravidez na Adolescência - dra. Suely Abujadi

23 e 30 - Estudo do livro A Obsessão e suas Máscaras - dra. Marlene Nobre

Novembro 6 e 13 - Genética Médico - dr. Sergio Felipe de Oliveira 20 e 27 - Est. do livro A Obsessão e suas Máscaras - dra. Marlene Nobre

Seminário sobre saúde mental

Entre os dias 24 e 26 de outubro, a Federação Espírita do Rio Grande do Sul estará promovendo, em parceria com a Associação Médico-Espírita do Rio Grande do Sul, seminário estadual sobre saúde mental.

Síndrome do Pânico na Visão Espírita; Evidências de Reencarnação na Terapia Regressiva a Vidas Passadas; Obsessões e Psicopatologias; Depressão na Visão Espírita, e outros.

ESTANTE ESPÍRITA



O Jovem que Escolheu o Amor, de Maria Anita Rosas Batista, editado pela Didier, fala da vida e da obra do médium Divaldo Pereira Franco.

realizou diversas pesquisas, principalmente em Feira de Santana (BA), terra natal de Divaldo, onde colheu histórias e fotos do médium e que estão contidas no livro.



Casamento & Divórcio, de Ubiratam Rosa, trata da efetivação e dissolução do casamento, além das questões da família, limites do relacionamento e dos filhos.

O livro, de Abraxas Editora Ltda., fala ainda das razões pelas quais a união se mantém ou se dissolve, do erotismo como energia criadora, das afinidades eletivas, indispensáveis para uma adequada vida a dois, sexo, moralidade e religião, ciúme e divórcio, e sobre a família espiritual. Os direitos autorais da obra foram cedidos ao Abrigo da Velhice Desamparada dr. Adolfo Bezerra de Menezes e ela pode ser adquirida pelos telefones (011) 295-1369 e 293-7574.

MATERIALIZAÇÕES DE UBERABA



DOCUMENTÁRIO HISTÓRICO SOBRE A MAIOR CAMPANHA CONTRA O ESPÍRITISMO NO BRASIL. CONTEM OS DEBATES NA TV, FOTOS NA CASA, CHEGADA XAVIER E A PRIMEIRA MATERIALIZAÇÃO DE UBERABA NA POLÍCIA TECNICA DE SÃO PAULO REAFIRMANDO O DOUTRINÁRIO DE JARJÉRO.

JORGE RIZZINI

Materializações de Uberaba, de Jorge Rizzini, é um documentário histórico sobre a maior campanha feita contra o Espiritismo no Brasil, realizada pela revista O Cruzeiro, com o intuito de transformar os fenômenos que ocorriam em Uberaba na década de 1960 em uma grande farsa.

Lançamentos da Folha Espírita Editora Ambos em Segunda Edição Revisada

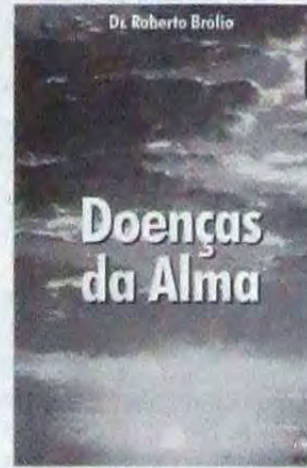

Doenças da Alma

Dr. Roberto Brólio

Apenas R\$ 10,00

Não incluídas as despesas de envio

Apenas R\$ 10,00



A Obsessão e suas Máscaras

Marlene R. S. Nobre

Este livro baseia-se no conceito que não existem doenças, mas doentes, cujos sinais físicos e sintomas refletem, na maioria dos casos, a alma. Procurar identificar a relação entre a ciência e a religião e reconhecer que a causa das doenças tem como constituinte fundamental os desequilíbrios morais dos seres humanos, responsáveis pela maioria dos males que os afligem.

Neste livro, você encontra uma síntese de tudo (ou quase tudo) quanto o Espírito André Luiz escreveu sobre obsessão e pensamento, em cartões e suas obras. Uma realidade ressaltada desse estudo aprofundado: o ser humano aferra muitas máscaras ao seu rosto, que não são as de sua própria pessoa, levando-o a atos maléficis e caminhos tortuosos.

Faça já seu pedido ligando gratuitamente para 0800-119055

FOLHA ESPÍRITA

FE Editora Jornalística Ltda. Periodicidade: MENSAL C.G.C.: 44.065.399/0001-64 Insc. Mun. 8.113.897-0 Insc. Est. 109.282.551-110 FUNDADOR: Freitas Nobre (1974-1990) JORNALISTA RESPONSÁVEL: Leila Villas - M.T. 20.828 DIRETORA RESPONSÁVEL: Marlene Nobre DIRETOR DE REDAÇÃO: Paulo Rossi Severino DIRETOR COMERCIAL: Luis Carlos Santos DIAGRAMAÇÃO: Jorge Gomes da Silva FOTOGRAFIA: Marcelo Nobre ASSINATURAS: Belisardo Marchini Egidio EXPEDIÇÃO: Arnaldo M. Orso e Sílvio do E. Santo REVISÃO: Sidônio de Matos COMPOSIÇÃO GRÁFICA: Conrado Santos REDAÇÃO E ADMINISTRAÇÃO: Av. Pedro Severino Jr., 325 São Paulo - SP - CEP 04310-060 Tel./Fax.: (011) 5585-1977 DISTRIBUIÇÃO NACIONAL PRÓPRIA

QUE É DEUS?

Autor: Eliseu F. da Mota Júnior



Consta que certa vez, defrontado com esta indagação, Santo Agostinho teria respondido: Quando me perguntam que é Deus, eu não sei; porém, se não me perguntam, então eu sei. A proposta deste livro é, sobretudo, ajudar o leitor a entender a razão pela qual Deus é a inteligência suprema, causa primária de todas as coisas.

Código 05107 176 páginas R\$ 7,00

A ESTRANHA LOUCURA DE LORENA MARTINEZ

Autor: Nazareno Tourinho

Lorena Martinez foi envolvida por um terrível processo obsessivo. O autor, dominando a arte da dramaturgia, prova com surpreendente e agradável desfecho, que a "estranha loucura" foi total e eficientemente curada através da desobsessão.



Código 05106 104 páginas R\$ 6,00

CASA EDITORA O CLARIM - Cx. Postal 09 - CEP 15990-000 - Matão-SP Fone (016) 282-1066 - Fax (016) 282-1647 E-mail: clarim.mto@netsite.com.br

UMA ESTAÇÃO TRANSMISSORA NO ALÉM

Sonia Rinaldi

É fácil perceber, se observarmos os nossos colegas pioneiros da TCI, como Sarah Estep (EUA), Marcello Bacci (Itália), Monique Simonet (França) e alguns brasileiros que a iniciaram também na década de setenta. Todos eles iniciaram seus experimentos quando ainda não havia estações ativas do Lado de Lá. Foi por volta de 1985 que entrou em atividade a maior Estação que já deu notícias: a Rio do Tempo. Ela emite, desde então, para, principalmente, a estação (terrestre) Luxemburgo, onde o casal Maggy e Jules Harsch recebe contatos via computador, secretária eletrônica e por telefone, em diálogos que chegam a durar mais de 40 minutos e são quase diários.

As estações do além...

Atualmente, existem cinco estações em atividade já identificadas, situadas em Marduk, e todas direcionadas para a Terra. Recentemente, Maggy recebeu um transcontato, por computador, no qual o ex-navegador inglês, Richard Francis Burton, enviava o "mapa" de Marduk e a localização das torres de transmissão. Ali pudemos ver, então, onde se localiza a estação que emite para o Brasil.



A transcomunicadora Sarah Estep, pioneira nos EUA, foi homenageada pelos colegas da Rede Internacional de Transcomunicação Instrumental - RITI em reunião com 35 estrangeiros que vieram ao Brasil. Há 20 anos, Sarah trabalha ininterruptamente, obtendo contatos por EVP (chamadas de contatos locais). Tem milhares de vozes no acervo AAEVP. (American Association of Electronic Voice Phenomenon).

O grupo Landell

Esse é o nome do grupo de portugueses, angolanos e brasileiros que se reuniram a partir de 1992 para formar a Estação que emite para nosso país e que se vinculou à ANT. Ela é coordenada pelo (espírito) dr. Roberto Landell de Moura, de quem muitos de nossos associados recebem contatos regulares via rádio. As conquistas são notáveis, pois receber contatos de uma Estação permite a ocorrência "cruzada" entre estações terres-

tres; a captação simultânea de contatos (o mesmo espírito emitindo para diferentes casas ao mesmo tempo).

Pudemos demonstrar isso em Congresso recente, apresentando, por exemplo, contatos de um mesmo comunicante-espírito, recebidos por diferentes transcomunicadores-palestrantes. São muitas as provas de que os associados da ANT recebem contatos da Estação, dentre elas, o fato de muitos receberem contatos com sotaques do Brasil e de Portugal, ou mesmo a qualidade dos contatos recebidos, devido ao avanço da tecnologia Deles, assim como o trabalho desses abnegados espíritos em conduzir para aquela Estação os parentes falecidos queridos de nossos membros da ANT, que passam a ouvir seus entes que partiram, e reconhecem-lhes a voz.

Os contatos locais...

Mas, voltando aos pioneiros: eles iniciaram e até hoje alimentam contatos "locais", ou seja, contatos que não procedem de qualquer estação do Além. Há poucos dias atrás, encontrando pessoalmente com Sarah Estep e Marcello Bacci, constatamos detalhadamente o fato. Também Monique Simonet (uma fã do nosso trabalho) tem feito comentários a respeito.

Todos, há 20 ou 30 anos, trabalham só com rádio, sem alternativa de equipamentos sofisticados, como ocorrências por computador, fax, telefone etc.

Mas, o valor deles é imensurável, pois abriram o caminho para as conquistas atuais da "nova safra" de transcomunicadores.

Marcello Bacci contou-nos, há poucos dias, por exemplo, que recebe semanalmente em sua casa em Grosseto (Itália), todas as sextas-feiras, de 60 a 80 pessoas que vão em busca de ouvir um ente querido através do rádio. E ocorrem aproximadamente, 8 a 10 contatos dirigidos aos presentes, cada vez. Há quase 30 anos Marcello trabalha assim. Ele é um pioneiro notável.

A diferença entre contatos locais. E provenientes de estação...

Os contatos locais não estão na mira dos associados da ANT, cuja maioria já acessa a estação Grupo Landell. Por quê? Porque "espíritos das redondezas" estão fora de nosso interesse.

Qual a diferença entre contato

de espírito das redondezas e de Estação Transmissora?

A diferença fica por conta do nível técnico e científico dos emissores: enquanto que os contatos locais são apenas resultados de espíritos que co-habitam a Terra junto conosco (e, portanto, de "elevação" questionável), já para nossos colegas do Além emitirem do espaço deles para o nosso, ajustes técnicos complexíssimos devem ser vencidos, a começar pelo mais difícil, o ajuste no Tempo. Isso atesta conhecimento técnico profundo, condizente também com o nível moral e ético que revelam em cada contato.

Dr. Hernani Guimarães Andrade, o mais renomado pesquisador do Espiritismo Científico de nosso país, considera os "contatos locais" como "mini-poltergeits", quando, segundo explicou, os contatos provenientes de Estação incluem um profundo conhecimento de Física, pois esses espíritos comunicantes estão fora do nosso Espaço-Tempo.

Por esse motivo, embora tenhamos o maior carinho pelos pioneiros, reconhecemos que o ponto que o Brasil conquistou, somente a partir de 1992, foi decisivo para o avanço.

Só no momento em que nosso país conseguiu ter a parceria de uma Estação do Lado de Lá é que os avanços aceleraram-se. Os resultados falam por si.

Para o leitor poder apreciar mais claramente a diferença entre um contato de espírito das redondezas, e um contato proveniente de uma Estação do Além (que se vale de recursos técnicos sofisticados), damos dois exemplos comparativos.

Uma captação local...

Eis um caso típico, que ocorreu com uma pioneira da TCI no Brasil, que iniciou seus experimentos nos anos 70, a escritora Hilda Hilst. Fã incondicional da Transcomunicação até hoje, deu para nosso acervo um caso curioso ocorrido com ela: enquanto dava uma entrevista que estava sendo gravada, a voz de sua mãe falecida entra e interfere. É preciso esclarecer que Hilda, pela sua sensibilidade e personalidade muito especial, é amante dos animais de forma geral (tanto que cria aproximadamente 60 cães que, penalizada, recolhe das ruas). Hilda é uma alma nobre, que se preocupa com esses nossos irmãos menores. Isso justifica o conteúdo da captação que aqui expomos.

Eis o diálogo aproximado entre o interlocutor e a entrevistada Hilda:

(CC) "(...) quanto anos você tem hoje, Hilda?"

Hilda: "64... tô ficando velhinha... (...)"

(CC) "mas o que importa é a



Marcello Bacci (da Itália) e Sonia Rinaldi. Ele também foi homenageado pelos colegas transcomunicadores em São Paulo. Há 30 anos, Marcello dá consolo aos que perderam entes queridos através de uma única rádio. Simpatia e amor ao próximo é sua tônica maior

mente da gente..."

Hilda: "É, mas eu tenho medo de ficar meio bobona, meio goiaba..."

VOZ PARANORMAL: "(você é) UM CAVALO HILDA!"

Essa voz foi inserida no diálogo, quando apenas Hilda e Carlos Cerqueira estavam na sala, além de ter sido reconhecida como sendo a voz da mãe de Hilda, falando da força e resistência da filha, um "cavalo" de força.

Como reconhecemos ser um contato local?

Em primeiro lugar, pela condição da captação, pois foi usado tão-somente um gravador para registro, único aparelho disponível no local pelo entrevistador e, principalmente, porque já aprendemos a diferenciar as vozes paranormais, através de softwares, dentro dos dois grupos: as que são de "espíritos locais", e as vozes que procedem de Estação Transmissora do Além.

Os parâmetros das vozes

Temos na Associação Nacional de Transcomunicadores-ANT dezenas de técnicos e engenheiros, atuantes na pesquisa em vários ramos, desde a execução de novos projetos (tema da palestra proferida por Vicente Lupuselli no II Congresso de TCI, que apresentou um projeto muito interessante, que já conta com a anuência dos espíritos comunicantes) até a análise das vozes, que tem à frente o pesquisador engº. Carlos Luz.

Dr. Luz tem elaborado dezenas de análises para efeito de comparação, usando como base contatos obtidos pelos colegas da associação.

Através de estatística, percebeu a nítida diferença dos contatos "locais" e dos "que vem de Estação" e que passamos a demonstrar.

Antes de mais nada, é preciso lembrar que há a seguinte referência para o padrão da voz humana:

De 100 até aproximadamente 130 Hertz para voz masculina e de 130 até 200 para voz feminina (isso para a frequência fundamental e, obviamente, nos referindo à voz falada normal, não cantada em agudos por um soprano).

A descoberta...

O engº. Carlos descobriu, através de sua pesquisa, que as captações por EVP (processo simples de gravador, ou captações daqueles que não estão ligados à uma estação transmissora) tem perfeita semelhança com a voz humana comum, como no exemplo da Hilda.

Como se vê, a voz da comunicante espiritual, a mãe falecida de Hilda, no momento em que interfere na conversação, aparece em 150 Hertz, ou seja, têm nível semelhante a qualquer voz comum humana. Isso identifica o comunicante como um "espírito que se encontra no ambiente" ou seja, nas redondezas.

No entanto...

Tal não ocorre quando se trata de um contato proveniente de Estação situada no Além. Dr. Carlos Luz observou que os contatos emitidos através de rádio tem em média três a quatro vezes a frequência da voz humana (o que já é absolutamente inexplicável em termos de acústica) e até mais de dez vezes o nível da frequência se o contato

ocorre por telefone. Isso dá um "nó" na cabeça de qualquer técnico. Não há como explicar.

O espírito fala pelo telefone...

Para exemplificar o exposto, apresentamos o gráfico da análise de um contato gravado, vindo do Grupo Landell para a minha residência. Já recebemos vários telefonemas, todos devidamente documentados e analisados. Surpreendem não só pela clareza, nitidez, mas também pelo conteúdo rico em aspectos científicos, morais e éticos.

Para que se tenha uma noção da diferença intrigante das vozes paranormais emitidas por Estação do Além, apresentamos o gráfico da voz do espírito português, Carlos d'Almeida, quando ao encerrar um dos telefonemas diz:

"(...) Carlos d'Almeida e o dr. Landell mandam-lhe um grande abraço... (...)"

O engº. Luz isolou o nome do comunicante espiritual (pronunciado pelo próprio) e analisou no seu computador.

Inacreditavelmente, a voz do espírito surge a nada mais nada menos do que quase 2.000 Hertz na sua componente principal.

Esse dado não existe em acústica terrestre, fugindo a tudo o que se conhece sobre voz humana. A partir da ocorrência, um laudo técnico foi emitido, atestando ser a voz "de origem desconhecida" (ou seja, não terrestre).

Na Internet

Este mesmo artigo, porém enriquecido com o áudio (ou seja, nosso leitor poderá "ouvir" as vozes paranormais), pode ser encontrado na nossa página na Internet, pelo endereço:

<http://www.geocities.com/Athens/Acropolis/9045/index.html>

Conclusão

É desta forma, rigorosamente científica, que a ANT trabalha, com o objetivo de atestar a veracidade do espírito de forma documental, e assim ser capaz de atingir culturas que não aceitam a vida após a morte. Como poderosos recursos da eletrônica (tanto para a pesquisa quanto para a disseminação mundial), não há de tardar o tempo em que nossa Humanidade admitirá uma nova (antiga) Realidade: vivemos depois de morrer!

LANÇAMENTOS RECENTES

- Realize o Propósito da sua Alma de Naomi Stephan
- Transformando Pensamentos em Ação de Arnold Fox e Barry Fox
- A Força da Paz Interior de Diana Cooper
- Gestos de Bondade de Meladee McCarty e Hanoch McCarty
- Um Chamado à Grandeza de Isana Mada
- Reflexões sobre o Outro Lado da Vida de Mary T. Browne
- Descubra suas Vidas Passadas e Outras Dimensões de Betty B. Binder
- A Morte: um Amanhecer de Elisabeth Kübler-Ross

EDITORAS PENSAMENTO/CULTRIX

R. Dr. Mario Vicente, 374 - Ipiranga - CEP 04270-000 - São Paulo - SP
Tel.: (011) 272-1399 Fax: (011) 272-4770

Lançamento da Folha Espírita



- Rico em Ilustrações
- Capa Plastificada, 248 págs.
- Formato 16 x 23 cm
- Apenas R\$ 13,00 + DESPESAS DE ENVIO

Preço Especial ao Assinante R\$ 10,00 + DESPESAS DE ENVIO

Faça já seu pedido ligando para (011) 5585-1977 ou DDG 0800-119055
aceitamos os cartões Dinners, Credicard, e Visa

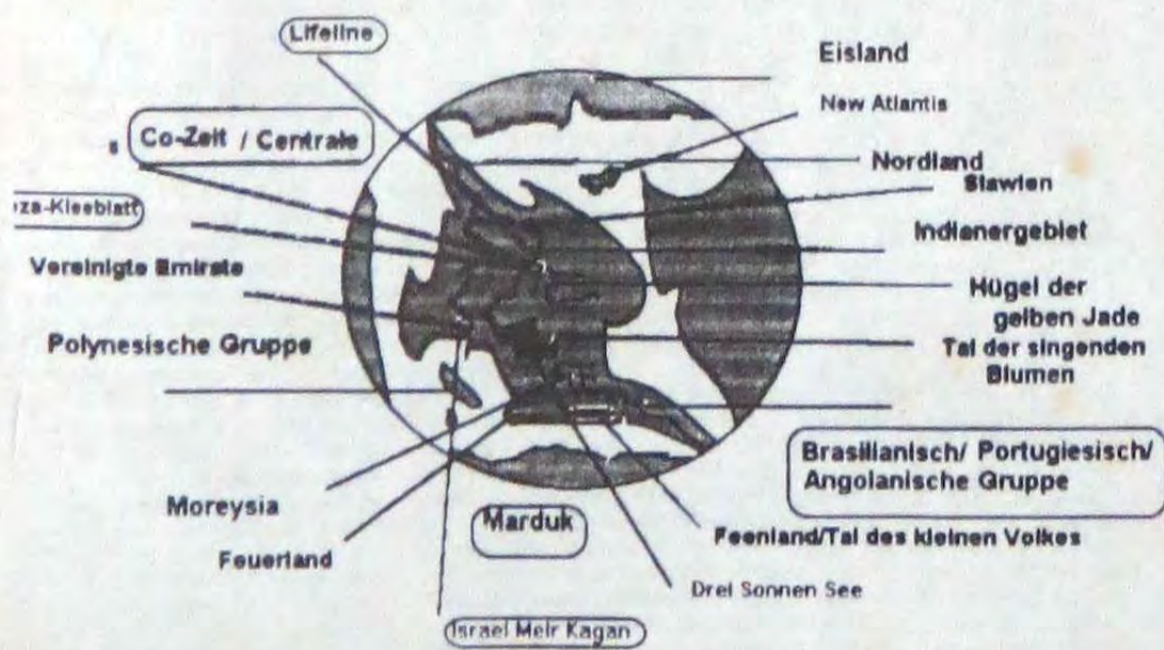

Por ocasião da reunião da Rede Internacional de Transcomunicação Instrumental-RITI ocorrida em São Paulo, com 35 colegas do exterior, Maggy Harsch trouxe uma mensagem recebida da Estação Rio do Tempo, assinada por Richard Francis Burton (ex-navegador inglês quando vivo), detalhando o mapa de Marduk (planeta onde vivem nossos amigos que emitem para nossos aparelhos da Terra. Nele constam a localização de algumas Estações Transmissoras, como a "Lifeline" (direcionando para os EUA), a "Kleeblatt" (direcionando para a Alemanha) e o Grupo Landell, que está direcionado para o Brasil

140 ANOS DO ESPÍRITO

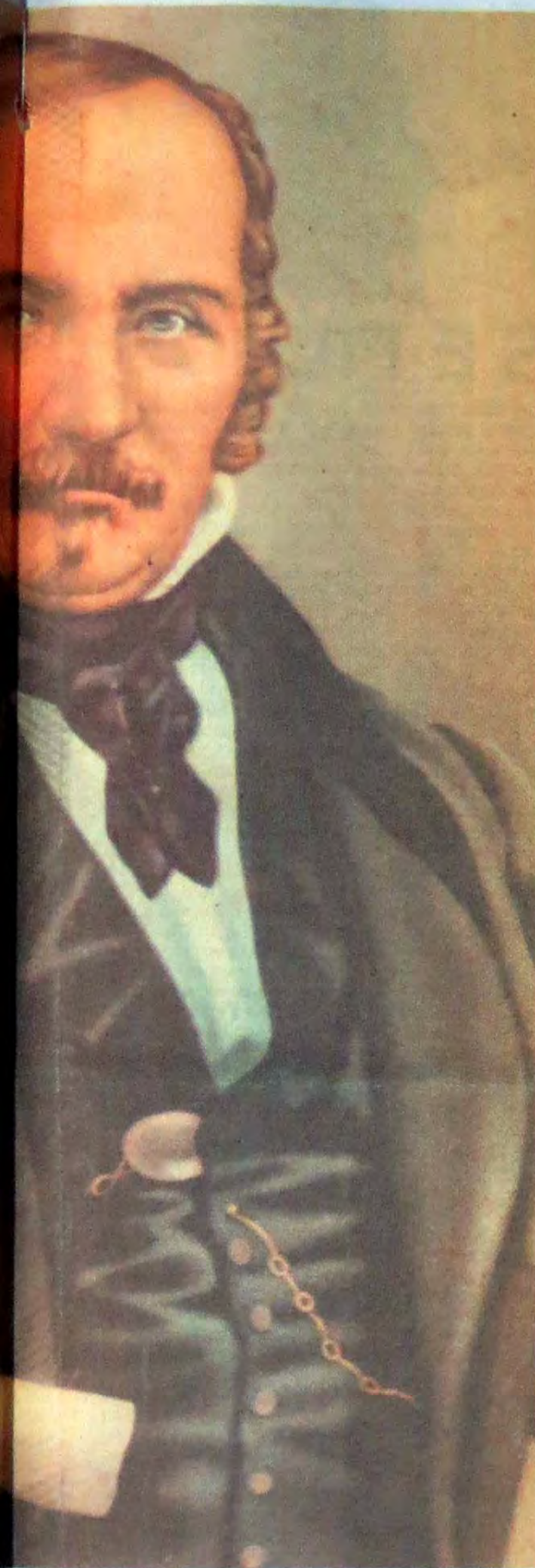

no primeiro sentido que o Espiritismo é uma religião. Os enganos do movimento espírita, como das organizações humanas, não devem ensombrar aquele sentido mais profundo, o impulso ascensional do coração de cada criatura para Deus. Allan Kardec foi induzido, como dissemos, pelos fatos e descobertas acerca deles a penetrar no terreno religioso, embora fazendo-o com cuidado necessário para que não se o retratassem como fundador de uma nova seita cristã.

É interessante recordar aqui que Joseph Banks Rhine, o célebre renovador dos estudos parapsicológicos no meio universitário, viu-se também impulsionado ao mesmo caminho: desconhecendo ao que parece o trabalho de Allan Kardec, apesar da referência às comunicações mediúnicas, renovou-lhe as propostas, embora sem adentrar o terreno em seguida, como o fez o mestre lionês, e sem referir-se aos parapsicólogos que admitiram a hipótese espírita, como Tenhaeff (*Aussergewöhnliche Heilkräfte = Poderes Curativos Extraordinários*), E. Mattiesen (*Das Persönliche Überleben des Todes = A Sobrevivência Pessoal Depois da Morte - 3 vols.*), citados por Heinz C. Berendt (*Parapsicologia*, 1976, p. 129 s.) e Carl du Prel (*O Outro Lado da Vida*, 1939).

Destacaremos aqui algumas coincidências dos pensamentos de Kardec e Rhine, de modo que se possa perceber que o ingresso no terreno religioso por Kardec não foi resultante de qualquer desvio ou fraqueza de seu pensamento, mas uma consequência inevitável da própria teoria espírita. Tomaremos por base os livros de Rhine — *El Alcance de la Mente*, (1956) e *El Nuevo Mundo de la Mente* (1958), cujas primeiras edições em inglês datam dos anos de 1947 (*The Reach of the Mind*) e 1953 (*The New World of the Mind*).

1) Kardec denunciou as religiões como sistemas de dominação incapazes de opor-se ao materialismo. Rhine destacou que as religiões limitam-se às funções de conservação e preservação, impossibilitadas de qualquer progresso por serem as lideranças religiosas, perdido o espírito dos seus fundadores, incapazes de dar resposta às questões centrais da vida, pelo que a religião dogmática passou a assumir "a forma e as proporções de uma gigantesca ilusão coletiva, apartando-se deliberadamente do contraste com a realidade que lhe permitiria fixar sua posição e orientar o avanço para maiores conhecimentos positivos" (*El Nuevo Mundo de la Mente*, p. 211). O progresso religioso estaria a depender somente das heresias (idem, p. 199).

2) Segundo Kardec, os fenômenos mediúnicos e anímicos revelam a intervenção de seres espirituais, ou são produtos da alma encarnada, em um e outro caso, de uma natureza não-física. Rhine sustentou que a Parapsicologia concluiu pela existência no homem de algo que transcende às leis da matéria, isto é, pela existência de uma lei não-física ou espiritual (*El Nuevo Mundo*, p. 203 s.; *El Alcance*, p. 222).

3) Kardec postulou a investigação experimental dos fenômenos mediúnicos e, portanto, daqueles aspectos que durante milênios tinham sido do domínio das religiões. Rhine sustentou que o método científico não deve ficar limitado às ciências (Física e Química), ele deve ser utilizado para investigar as realidades espirituais, que são de fundamental importância para a vida do homem.

4) Kardec advertiu que os métodos de investigação, no entanto, não podem ser idênticos aos das ciências acadêmicas, mas deviam adequar-se ao objeto investigado. Rhine também fez a mesma advertência: as técnicas de investigação não devem limitar-se aos da Física e da Química quando se trata de estudar a realidade espiritual.

5) Kardec subscreveu a afirmação de um "sábio médico" no sentido de que "A descoberta do mundo invisível seria bem mais importante que a dos infinitamente pequenos; seria mais que uma descoberta, seria uma revolução nas idéias" (*Qu'est-ce que le Spiritisme?* - 2º diálogo: "Oposição da ciência", p. 40). Rhine asseverou que "esse descobrimento seria para a Religião o que a teoria microbiana foi para a Medicina. Estenderia a investigação religiosa a horizontes que não alcançamos hoje conceber" (*El Nuevo Mundo*, p. 214).

6) Kardec definiu o Espiritismo como ciência de observação e de experimentação destinada a investigar a "natureza, a origem e o destino dos Espíritos, bem como de suas relações com o mundo corporal". Rhine, afirmando que a Parapsicologia rompeu a barreira física, definiu-a como "a ciência do aspecto espiritual da natureza humana" (*El Nuevo Mundo*, p. 205).

7) Kardec declarou que o Espiritismo era um poderoso auxílio da Religião por tocar em suas bases fundamentais — Deus, a alma e o problema da sobrevivência. Rhine afirmou que a Parapsicologia é para a religião o que a Biologia e a Fisiologia são para a Medicina ou a Física para a Engenharia (*El Nuevo Mundo*, p. 198; *El Alcance*, p. 218). A investigação parapsicológica, segundo ele, toca as grandes questões religiosas. "Em verdade, a parapsicologia já invadiu o domínio da religião" (*El Alcance*, p. 219). "Sem maior dificuldade, podemos trasladar a maioria dos dogmas essenciais da religião para os problemas experimentais da Parapsicologia" (idem, p. 218). Considerava ele que a influência que a Parapsicologia poderia exercer sobre religião, aquela época, era apenas um humilde começo (*El Nuevo Mundo*, p. 203).

8) Kardec, na 21ª questão do 3º diálogo de *O que é o Espiritismo?*, afirmou que o Espiritismo se prende essencialmente às idéias religiosas, desenvolvendo-as naqueles que não as possuem, fortalecendo-as naqueles que as tinham incertas e, por isso, a Religião encontraria nele apoio. Rhine, por sua vez, asseverou que a aceitação da contribuição *psi* para um novo estudo da religião constituiria um passo construtivo: não seria um ataque, nem uma demolição, mas representaria uma defesa, um alicerçamento do edifício das relações espirituais na vida humana (*El Nuevo Mundo*, p. 210).

9) Kardec destacou que o Espiritismo era a doutrina capaz de enfrentar o materialismo. Segundo Rhine, a Parapsicologia desempenharia este papel (*El Nuevo Mundo*, p. 204 s.).

10) Kardec rejeitou qualquer posicionamento que enquadrasse o Espiritismo como seqüência constituída e, por isso, preferiu falar em seqüências morais (algumas vezes, em seqüências religiosas), que decorrem da verificação e do reconhecimento da existência do mundo espiritual, ou em doutrina que fundamenta os elos da

fraternidade e da comunhão de pensamentos sobre as próprias leis da natureza; em outras palavras, uma filosofia fundamentada na existência do Espírito e de sua posição no Universo. Rhine, por sua vez, sustentou que se pode ter uma concepção religiosa do universo, se se reconhece como "requisito mínimo da religião" a formulação de "uma filosofia do lugar do homem no universo, baseada na ação de forças espirituais" (*El Nuevo Mundo*, p. 204).

11) Kardec investigou as questões fundamentais para o ser humano, concluindo que o objetivo do Espiritismo é o aperfeiçoamento do Homem. Rhine propôs que a Parapsicologia investigue essas mesmas questões que são do domínio religioso, tais como: a) a sobrevivência (*El Nuevo Mundo*, p. 205 s.; *El Alcance*, p. 220, 224 s.); b) a existência de um Espírito universal ou personalidade divina (*El Nuevo Mundo*, p. 206 s.; *El Alcance*, p. 219 s.); c) os efeitos da oração para determinar seu valor (*El Nuevo Mundo*, p. 206); d) um novo mundo ordenado da realidade espiritual (*El Nuevo Mundo*, p. 215); e) uma mudança na filosofia religiosa, que capacite a religião a salvar o mundo da miséria, do temor, da confusão, da luta e até de si própria para que não venha a tornar-se completamente uma reliquia do passado.

12) Kardec, tanto no 2º diálogo do livro *O que é o Espiritismo* quanto em *A Gênese* (l. n. 47), afirmou que não se poderia interditar o Espiritismo, porque ainda que proibido fosse, ele renasceria no interior dos lares e, destruídos todos os livros, outros seriam ditados pelas entidades espirituais, pois ele se fundamenta num fato que está na natureza. Rhine, em paralelo, asseverou que "Se os descobrimentos são feitos por métodos justos, não se necessitarão de missionários para difundir-los. Não é fácil deter os conhecimentos verificados; atravessam sem restrição as fronteiras, e uma vez afixados e conhecidos os fatos, atravessam até as cortinas de ferro" (*El Nuevo Mundo*, p. 213 s.).

13) Kardec sustentou que o Espiritismo amplia o domínio da Ciência, tornando-se ele mesmo uma ciência. Mas essa ciência é de tal ordem que traz consigo seqüências morais, tornando-se também uma doutrina filosófica. "Este conhecimento (da possibilidade de comunicação), ao generalizar-se, não pode deixar de acarretar modificação profunda nos costumes, no caráter, nos hábitos e nas crenças que uma tão grande influência exerce nas relações sociais" (G. - I. n. 20 - parêntese nosso). A experimentação leva-nos a reconhecer a existência de livre-arbítrio no atuar humano. "Sem livre-arbítrio, o homem não tem culpa no mal, nem mérito no bem" (L. E., n. 872). Rhine sustentou que o problema mais urgente com que nos defrontamos é o da "necessidade de uma moral efetiva para o nosso mundo eticamente confuso, uma moral sobre bases que nossa inteligência possa respeitar" (*El Alcance*, p. 227). Não seria apenas uma ética individual a que se devia procurar. "Nosso espírito está hoje profundamente interessado nas relações humanas de natureza ética em sua generalidade" (idem, p. 229). Mas "a ética implica mais que as atitudes interpessoais. Todo o sistema moral repousa sobre a liberdade e o livre-arbítrio" (ibidem).

Dessa comparação, poderemos tirar algumas conclusões. A posição que Rhine reivindicava para a Parapsicologia em face da Religião e da Moral é idêntica àquela proposta por Kardec, cem anos antes, para o estudo dos mesmos fenômenos, denominados por ele de Espiritismo. Rhine desembocou na consideração do fenômeno religioso como o fez Kardec. Apenas este não permaneceu na proposta e buscou estudar as causas dos fenômenos, extraindo dele as seqüências de ordem prática para vida individual e social. Se é impossível transformar o verdadeiro kardecismo em uma religião constituída, com representantes eleitos, ou não, por não adequar-se ele aos limites estreitos das organizações humanas, não se pode, por outro lado, desentranhar dele o aspecto religioso de sua formulação como um dos processos de conhecimento.

Ecumenismo religioso

Sem dúvida, herdeiro do iluminismo filosófico, Kardec não se restringiu a uma crítica religiosa; percebendo que não bastaria apenas a construção de uma religião racional, mesmo porque a razão pode justificar posições as mais dispares, sustentou ele a necessidade de vivência dos princípios filosóficos aceitos, sem qualquer conformismo sectarista, em abertura integralmente ecumênica — numa época em que as igrejas continuavam a lutar pela hegemonia (como ainda hoje, apesar do tempo decorrido) —, expressa na Introdução de *O Evangelho segundo o Espiritismo* (I - "Os objetivos desta obra"), ao afirmar que o ensino moral do Cristo era "o terreno em que todos os cultos podem encontrar-se, a bandeira sob a qual todos podem abrigar-se, por mais diferentes que sejam suas crenças". No capítulo XVII, n. 32 de *A Gênese*, voltou ele a tratar mais expressamente do assunto, indicando o "princípio da imutabilidade" como o princípio destrutor e separatista. O imobilismo transformar-se-ia em causa de fraqueza e ruína. O antagonismo religioso viria do fato de cada um ter seu deus especial. Poder-se-ia acrescentar — ou estarem convencidos de que a interpretação pessoal que têm de Deus é a única verdadeira, como o demonstram as lutas intestinas no seio do Cristianismo.

Kardec não pretendia qualquer exclusividade doutrinária. O seu ideal não era o de destruir as religiões existentes, mas de desdogmatizá-las, dando-lhes a oportunidade, de pelas suas próprias mãos, autenticarem a realidade espiritual e, com isso, fornecer bases sólidas para um contínuo progresso que revelaria o fundamento comum a todas elas — a verdadeira Religião. "O Espiritismo é um terreno neutro sobre o qual todas as opiniões religiosas podem reencontrar-se e dar-se a mão" (*Voyage Spirité en 1862*, 1988, p. 97). Infelizmente, o convite foi rejeitado.

Pioneirismo kardequiano

Ao afirmar-se tantas e tantas vezes, repetindo Kardec, que os princípios espirituais foram revelados pelos Espíritos, minimiza-se a sua participação direta no exame dos textos, no controle racional e no exame comparativo dos mesmos, como se *O Livro dos Espíritos* fosse, apenas, uma antologia de trabalhos produzidos por autores desencarnados. Começa-se por ignorar o trabalho de estudo dos cadernos com anotações que lhe foram oferecidas por estudiosos (supra), que teve de examinar e classificar para comparar com as investigações que, a partir dali, passaria a fazer de modo sistemático, bem como o esforço adicional desenvolvido na leitura das mensagens, recebidas com o auxílio da mesa *plão* que obrigava a um permanente giro do papel para que se pudesse copiá-las, antes da utilização da *cesta de bico*. Ora, quem se debruça sobre os textos das edições — 1ª e 2ª — e acompanha o trabalho de Allan Kardec através de todas as obras

posteriores e dos volumes da *Revista Espírita*, poderá perceber que se lhe deve creditar o trabalho de seleção, de organização e compatibilização dos textos, a honestidade em referir-se às divergências dos Espíritos em questões básicas como o processo evolutivo, o cuidado em não aderir às idéias por eles ditas sem um exame metódico, a impugnação sincera a algumas lições e, sobretudo, a coragem de modificar os textos ante novos ensinamentos em muitas questões, bem assim a própria redação final em vários deles. Na seleção, no exame crítico, revelam-se seus ideais e a capacidade de andar à frente de seu tempo em muitas questões. Podemos investigar, pelo que ele aceitou do ensino dos Espíritos, seu pensamento filosófico. Kardec, contrariando suas idéias iniciais e as notícias que provinham dos países anglo-saxões, recepcionou o ensino dos Espíritos sobre reencarnação, motivo pelo qual se afigura tremendamente injusta a posição de escritores da língua inglesa que omitem qualquer referência a seu trabalho, referindo-se, apenas, em seus estudos sobre reencarnação no Ocidente, a Helena Petrovna Blavatsky, que, além de ser-lhe posterior, a princípio não a admitia. Soube corrigir as lições que indicavam o nascimento como momento único de ligação da alma ao corpo e, apesar das reservas quanto a apresentá-la como princípio doutrinário, não só recepcionou em *O Livro dos Espíritos* textos referentes à evolução do psiquismo, ensinando-a em *A Gênese* (1868), mas durante a viagem espírita de 1862, conversou abertamente com o capitão Bourgés, sobre "nossa origem animal", o "progresso que devia fazer o espírito chegar à perfeição", tendo recomendado "sobretudo aprofundar todos os ramos da Ciência, assegurando-nos que nos elevaríamos por ela e que acharíamos em *O Livro dos Espíritos* os elementos para conhecê-la completamente e abraçá-la na sua totalidade". E é o mesmo capitão Bourgés que, em 1868, comunica-lhe a marcha de seus trabalhos e da descoberta que fizera no estudo das obras de Darwin (*Psychologie Transformiste, Evolution de l'Intelligence* - cit. por André Dumas, no artigo *Allan Kardec - sa vie et son oeuvre*, conforme citação feita por Ch. Truffin em *Causeries spirites*).

Entre as concepções avançadas para seu tempo (e ainda hoje em muitos aspectos), resultantes de posições suas e dos ensinamentos dos Espíritos, destacaremos aqui algumas: 1) o estudo experimental dos fenômenos paranormais; 2) a introdução do estudo da reencarnação no Ocidente; 3) o fim da discriminação racial e de casta com a comprovação da reencarnação; 4) a diferenciação entre os fenômenos anímicos e fenômenos espíritos; 5) a crítica sociológica à legislação como instrumento consagrado do direito do mais forte; 6) as idéias socialistas acerca do trabalho, da riqueza e da propriedade; 7) responsabilidade social em relação aos pobres, idosos e incapacitados para o trabalho; 8) as questões relativas ao trabalho e à previdência social, numa época em que a revolução industrial condenava ao trabalho e à morte as crianças inglesas; 9) o papel da educação integral no aperfeiçoamento do homem; 10) a aliança da Ciência com a Religião; 11) uma filosofia penal sobre a delinqüência, capaz de entrar em com as idéias de Dorado Montero acerca de um "direito protetor dos criminosos"; 12) o posicionamento correto do aborto praticado por recomendação médica, fundamentando-o na necessidade e na preponderância do bem ante o conflito existente, em época na qual os códigos francês e alemão não cuidavam expressamente da justificativa e a Igreja Católica opunha-se firmemente a seu reconhecimento; 13) o posicionamento correto sobre a legítima defesa, exigindo não só a necessidade na qualidade de condição *sine qua non*, e não de simples requisito, para seu exercício, como também a inevitabilidade de afastar o perigo por outros recursos, o que importa, portanto, na obrigação de utilizar outros meios eficazes menos danosos quando existentes, enquadramento este da justificativa que só no século XX está a operar-se; 14) a condenação do duelo e da pena de morte; 15) a responsabilidade penal, inclusive a dos alcoólatras, antecipando-se à ampliação, pelos penalistas, da teoria da *actio libera in causa* ou *ad libertatem relata* para abranger os delitos praticados pelos indivíduos em estado de embriaguez não preordenada, e reconhecimento da responsabilidade penal dos obediados pelo mesmo fundamento; 16) as questões de direito de família, tais como obrigações familiares, direito a alimentos e divórcio; 17) a igualdade de direitos do homem e da mulher; 18) a condenação das desigualdades sociais; 19) a condenação a toda forma de escravidão; 20) a crítica científica ao materialismo; 21) o estabelecimento de um novo conceito de religião; 22) a crítica da fé religiosa e de toda espécie de exploração; 23) a rejeição de dogmas, rituais e sacerdotismo no seio da Doutrina; 24) a gratuidade do serviço mediúnico; 25) o ecumenismo religioso; 26) as bases para uma psicologia centrada no Espírito; 27) a investigação experimental do inconsciente, anteriormente a Freud, ultrapassando as linhas já exploradas pelos magnetizadores a partir do Marquês de Puységur; 28) a introdução da pesquisa experimental dos estados alterados da consciência; 29) a psicoterapia alternativa da desobsessão e do transe; 30) a intervenção espiritual na geração de doenças da mente e do corpo; 31) a sociologia do Mundo Invisível; 32) as bases científicas para a Moral e a Religião; 33) a evolução biológica e espiritual do homem; 34) a unidade da matéria e da energia; 35) o estudo dos estados de matéria desconhecidos e não registrados pelos sentidos; 36) a globalização da economia; 37) a pluralidade dos mundos habitados; 38) a previsão da transcomunicação instrumental; 39) A evolução física e a do Espírito.

A mensagem de Allan Kardec

Concluiremos este rápido balanço da obra pioneira de Allan Kardec trazendo à colação a avaliação feita por Danielle Hemmert e Alex Roudéno no livro *O Universo dos Espíritos: a Fronteira entre Duas Realidades*, p. 197: "Allan Kardec legou aos fiéis uma herança intelectual e moral, e não um dogma estereotipado. Num futuro mais ou menos distante, não haverá mais nem espíritos nem espiritismo, quando a sobrevivência do ser psíquico for admitida por todos. Assim, o espiritismo atravessará primeiro uma fase doutrinária, depois outra fase em que desaparecerá tudo o que era sectário.

"Esta maneira, o espiritismo leva a uma transformação total de todas as nossas concepções morais e religiosas.

"O universo torna-se um grande Tudo, vivo e consciente. E, ampliada pelas descobertas contemporâneas, a mensagem de Allan Kardec ilumina a rota".

O ideal de Kardec é o do aperfeiçoamento do homem; sua meta é a transformação da humanidade.

LEIA KARDEC



Povos Primitivos e Manifestações Supranormais
Ernesto Bozzano
R\$ 15,00

Neste livro, Ernesto Bozzano, ilustre pesquisador italiano, ligado ao Instituto de Metapsíquica, fundado na França por Charles Richet, desenvolve um primoroso trabalho sobre fenômenos paranormais entre os povos primitivos. Confirma-se, por ele, que as faculdades mediúnicas são inerentes ao homem, como a de respirar, acompanhando-o, desde as mais remotas eras, quando de sua origem no planeta



A Transcomunicação Através dos Tempos
Hernani G. Andrade
R\$ 15,00

Este livro é a 4ª coletânea Folha Espírita, contendo os artigos de Hernani Guimarães Andrade sobre as manifestações dos Espíritos por meios físicos - transcomunicação instrumental (TCI), através dos tempos. A abordagem é completa: desde o culto das pedras, entre os povos primitivos, passando pela "mesa mística" de Pitágoras, depois pelas mesas girantes do século XIX, até os pioneiros e pesquisadores do século XX

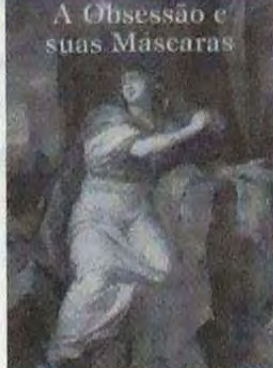

A Obsessão e suas Máscaras
Marlene Nobre
R\$ 10,00

Neste livro, você encontra uma síntese de tudo (ou quase tudo) quanto o Espírito André Luiz escreveu sobre Obsessão e Pensamento, em catorze de suas obras. Uma realidade ressaltada desse estudo aprofundado: o ser humano afivela muitas máscaras ao seu rosto, que não são as de sua própria persona, levando-o a atos maléficis e caminhos tortuosos. Muitas delas são apavorantes, outras nem tanto, mas todas, sem exceção, necessitam passar pelo banho de luz da renovação espiritual, que só o Evangelho do Cristo pode oferecer.



Doenças da Alma
Roberto Brólio
R\$ 10,00

Este livro baseia-se no conceito de que não existem doenças, mas cujos sinais físicos e sintomas refletem, na maioria dos casos, distúrbios da alma. Procura identificar a relação entre a ciência e a religião e reconhece que a causa das doenças tem como constituinte fundamental os desequilíbrios morais dos seres humanos, responsáveis pela maioria dos males que os afligem. Reconhece a realidade da alma como constituinte fundamental do ser humano, responsável por todas as manifestações biopsico-emocionais do organismo e pelos atos da vida diária. Revela uma mensagem de amor, de fé e de compreensão humana, por reconhecer que o Bem é a Lei Suprema que emana do Criador, para todas as criaturas.

Lições de Sabedoria
Marlene Nobre
R\$ 15,00

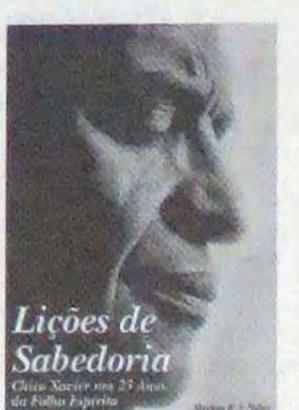

Neste livro, estão reunidos ensinamentos de Chico Xavier esparsos em 276 números do jornal Folha Espírita, publicados ao longo de seus 23 anos de existência. Suas lições de sabedoria foram organizadas por assuntos, a partir do desmembramento de todas essas entrevistas. Foram inseridos também comentários e testemunhos de Freitas Nobre, Hernani Guimarães Andrade, Márcia e Carlos A. Baccellii, Mário B. Tamassia e Newton Boechat, considerados oportunos para ressaltar a importância da vida e da obra deste homem simples das Minas Gerais. A organização por temas tornou o livro uma enciclopédia, o vade mecum do espírita e o livro de cabeceira de todos, possível de ser consultado a qualquer momento.

Aprendendo com Chico Xavier
Paulo Rossi Severino
R\$ 7,00



Os verdadeiros construtores do progresso surgem na esteira do tempo, transformando e renovando os campos do conhecimento humano, na Ciência, na Filosofia, na Arte, na Religião, pelo elevado saber que possuem, possibilitando vãos ao pensamento. Convivendo com Francisco Cândido Xavier, constatamos ser ele um homem incomum, na verdade um dos expoentes do século XX. Está registrado nosso depoimento, como repórter e como pesquisador, desse espírito extraordinário que muito nos ensinou.

Renasceu por Amor
Hernani G. Andrade
R\$ 9,00



Padre Jonathan volta a uma nova existência 7 anos após sua morte, ocorrida por acidente, na via pública de Belo Horizonte. Reencarnado como Kilden, durante a 1ª infância, teve lembranças claras da vida anterior, anotadas cuidadosamente por sua mãe, D^{na} Marine. Com esse material, Hernani G. Andrade fez um excelente trabalho de pesquisa, apresentando-o aqui, como um forte caso sugestivo de reencarnação. Você vai se emocionar!

Psicografia à Luz da Grafoscopia
Carlos A. Perandrea
R\$ 4,50

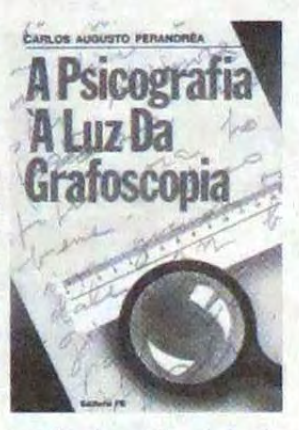

Estudo grafoscópico de mensagens psicografadas por Chico Xavier, que se baseia na assinatura do Espírito, quando encarnado e, depois, através do médium. Esse trabalho inédito em todo o mundo, apresenta metodologia científica capaz de comprovar a autenticidade das manifestações espirituais e sobrevivência da alma após a morte.

Transcomunicação Instrumental - Contatos com Além por Vias Técnicas
Sonia Rinaldi
R\$ 13,00

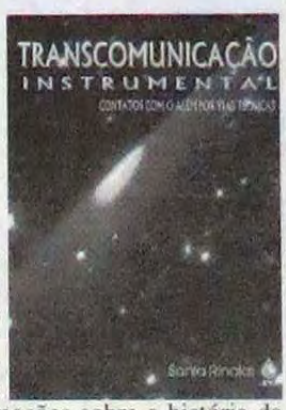

A autora é transcomunicadora há muitos anos e também coordena grupos de pesquisadores no Brasil, tendo, agora, a oportunidade de transferir para este livro os frutos de sua experiência. A obra inclui informações sobre a história da TCI, dados técnicos para construção de equipamentos específicos, dicas para realizar experimentos, e relata dezenas de casos bem documentados.

A Vida Triunfa
Paulo Rossi Severino
R\$ 9,00



Estudo e análise em computador de 45 mensagens recebidas por Chico Xavier e destinadas aos que perderam seus entes queridos. Os dados respondidos, através de questionários, pelos destinatários foram computadorizados pela equipe da AME-SP e confirmaram a impressionante exatidão das informações dadas pelos Espíritos comunicantes. Essa pesquisa dá importante embasamento (suporte) científico à comunicação dos Espíritos e à sobrevivência da alma.

Condomínio Espiritual
Hermínio Miranda
R\$ 12,00

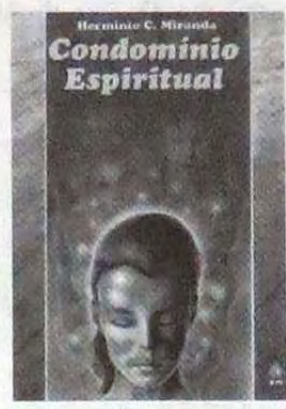

No filme "As Três Faces de Eva", foi analisada a intrigante história de uma mulher, que tinha três personalidades distintas, com comportamentos diferentes, conforme o predomínio de cada personagem. Esse e outros casos de personalidade múltipla são aqui analisados com competência por Hermínio C. Miranda, segundo um modelo não oficial, que leva em consideração a realidade do Espírito.

Transcomunicação Instrumental
Hernani G. Andrade
R\$ 7,50



Os Espíritos estão se comunicando através de meios técnicos - gravadores, televisor, computador, telefone, etc - procurando despertar os homens para a realidade espiritual. Neste livro, você tem todas as informações básicas sobre esse tipo de comunicação a qual, tudo indica, vai se tornar comum no próximo milênio.

Lançamentos em Vídeo

Vídeo 1

- Do Gravador ao Computador: Panorama de TCI em Luxemburgo - Jules Harsch
- Casos de Luxemburgo I - Áudio e Imagens - Maggy Harsh
- Respostas ao Público

Vídeo 2

- Pontes para outros mundos- Sarah Estep
- A TCI nos EUA: Construindo o Campo de Contato - Marc Macy
- Respostas ao Público

Vídeo 3

- TCI em Portugal - Maria Isabel Saraiva
- TCI na França Hoje - Jacques Blanc Garin
- TCI na Itália Hoje - Paola Giovetti
- Respostas ao Público

II Congresso Internacional de Transcomunicação R\$ 20,00 cada

Preencha a ficha abaixo, e envie-nos solicitando suas fitas. Não inclusas despesas do correio.

Vídeo 4

- Os Diferentes Níveis dos Mais Elevados Planos Dimensionais e sua Influência Especial nos Resultados da Transcomunicação - Ralf Determeyer
- Construção e Visão Panorâmica da Estação Schweich - Fritz Malkoff
- Respostas ao Público

Vídeo 5

- Casos Brasileiros de TCI - Membros da ANT
- Respostas ao Público

Vídeo 6

- Novos Projetos em TCI - Vicente Luposelli
- Análise das Vozes Recebidas - Carlos Luz
- Visão Panorâmica da TCI no Brasil - Sonia Rinaldi
- Respostas ao Público

Vídeo 7

- Casos de Luxemburgo II - Curas e Aportes - Maggy Harsch
- Respostas ao Público.

INSTITUTO BAIRRAL **PSIQUIATRIA**
"FUNDAÇÃO ESPÍRITA" AMÉRICO BAIRRAL

A mais completa policlínica psiquiátrica da América Latina.

Os pacientes são tratados em unidades autônomas e adequadas a cada diagnóstico (grupos homogêneos de pacientes). As edificações situam-se em meio a 200.000 m² de jardins. O hospital possui: 5 piscinas, sauna, 4 quadras poli-esportivas, 3 gramados de futebol, cancha de bochas, 2 quadras de tênis de praia, cancha de futebol society, cine-teatro, salões de jogos e 20 ateliês de terapia ocupacional. Equipe técnica de alto nível.

A clínica pertence ao Instituto Bairral de Psiquiatria, é mantida por uma fundação sem fins lucrativos e localiza-se em Itapira (SP), a 170 km de São Paulo, na região das estâncias de Águas de Lindóia e Serra Negra. Mantém convênio com o CASSI (Banco do Brasil), CABESP (Banespa), Economus, CESP, SUS e outros.

Rua Dr. Hortêncio Pereira de Silva, 313 - Tel.: (019) 863-1314 (PABX)
Caixa Postal 08 - CEP 13970-000 - ITAPIRA - (SP)
Escritório em São Paulo: Rua Joaquim Gustavo, 45 - 1º andar, sala 12
Tel: (011) 223-0594 (ao lado da Praça da República)

Solicite catálogos de vídeos da AME-SP e da AME-BR, pelo telefone (011) 5585-1977

Atendimento ao Consumidor 0800-11-9055

Pedido Nº	Data	Vídeos nº	Quant.	R\$ unid.	R\$ Total
Nome _____	Endereço _____ Bairro _____				
Cidade _____ UF _____ CEP _____	Telefone (____) _____				
CPF _____	Forma de Pagamento (NÃO VENDEMOS POR REEMBOLSO POSTAL)				
() Cheque Nº _____	Cartão: () Visa () Credicard () Dinners				
() Amex () Sollo () Martercard nº _____					
Assinatura _____	Validade ____/____/____				
Depósito Bancário (em nome FE Editora Jornalística, com envio do comprovante via fax 011-5585-1977 ou correio)					
() Banco Bradesco: Ag. 0287-9, C.C. 58515-7					
() Banco Itaú A.g. 0253 C.C. 41938-6					
Faça seu pedido por telefone pagando com cartão de crédito, cheque nominal ou depósito bancário.					
FE Editora Jornalística Ltda. Av. Pedro Severino, 325 - Jabaquara - São Paulo - SP - CEP 04310-060, telefax: (55) (011) 5585-1977					
				Subtotal	
				SEDEX	+
				Total Líquido	

Os vídeos serão enviados via SEDEX, entre em contato pelo tel. 0800-119055 para informar-nos o valor do envio.

