



# FOLHA ESPÍRITA

DIRETOR-FUNDADOR: FREITAS NOBRE (1974-1990)  
ANO XXI - Nº 249 - R\$ 0,70 - SÃO PAULO - DEZEMBRO DE 1994

Desejamos aos  
nossos leitores um  
**Feliz Natal.**

## PUBLICADA NA EUROPA MAIS UMA OBRA DE CHICO XAVIER

Com tradução de Teresinha Rey acaba de ser lançado em Genebra, na Suíça, o livro de André Luiz **E a Vida Continua...**, recebido, em 1968, pelo médium Chico Xavier. **Et La Vie Continue...** saiu com 219 páginas, sob a responsabilidade do Centre D'Etudes Spiritiques de Genève, o mesmo grupo espírita dirigido por Teresinha e que publicou

também **Notre Foyer**, a versão de **Nosso Lar**. A tradutora é professora aposentada da cadeira de Psicologia da Universidade de Genebra, viúva de André Rey, notável médico e psicopedagogo da mesma escola de Claparède, e que tem grande amor pela obra de Kardec e Chico Xavier.

Entrevistado em Uberaba, pela repórter Gê Alves, do

**Lavoura e Comércio** (04/11/94), jornal local, o médium declarou estar muito alegre com a publicação em francês, pois alarga o campo de difusão da doutrina espírita. Ivani Ribeiro inspirou-se nesse livro para fazer a novela "A Viagem". Questionado sobre esse assunto, Chico Xavier admitiu que a novela foi desenvolvida dentro dos alicerces dessa obra,

mas muita coisa foi acrescentada, trazendo uma idéia do mundo espiritual, embora não seja uma novela espírita. Mesmo assim, admite, houve muitos aspectos positivos.

Com relação à união dos dois personagens centrais enfatizou: "Os que se unem aqui, estarão unidos lá. O mundo de lá traçamos aqui".

(Conclui à pág. 3)

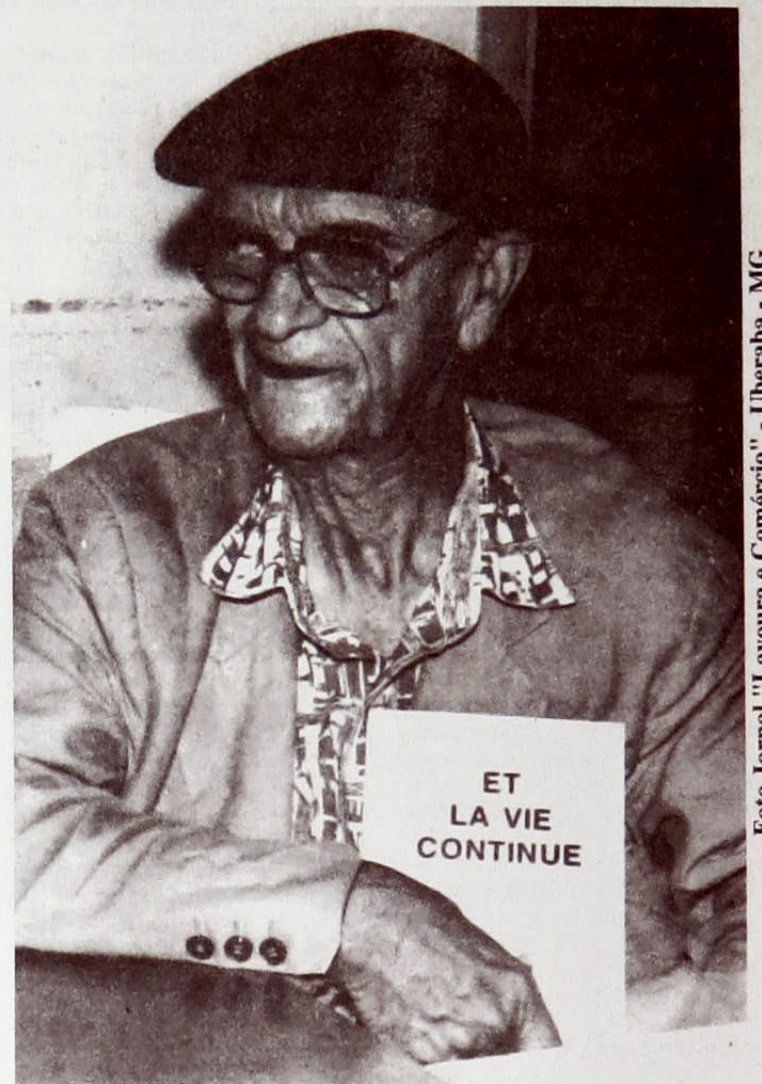

Chico Xavier, com a publicação em francês, enviada por Teresinha Rey

*A Transcomunicação através dos tempos (V)*

### A Paranormalidade entre os animais e os Paleantropídeos

Uma das objeções que poderiam opor-se à hipótese da transcomunicação - TC ocorrida na pré-história seria a questão da paranormalidade. Os paleantropídeos eram seres ainda muito animalizados. Será que esta condição teria permitido a manifestação da paranormalidade? Teriam os fenômenos paranormais ocorrido em meio a seres ainda brutos, mais animais selvagens do que homens?

A resposta correta parece ser **sim**. Existem numerosíssimos testemunhos insuspeitos que evidenciam a presença de faculdades paranormais entre espécies animais inferiores à

humana. Por conseguinte, os fortes indícios de terem ocorrido fenômenos paranormais na pré-história entre os paleantropídeos são também sustentados pelas manifestações paranormais observadas nas demais espécies animais. Outro fato convergente neste sentido são os sinais da existência de um senso religioso já presente entre os hominídeos, naqueles remotos tempos. Parece que semelhante sentimento deve ter-se originado da transcomunicação - TC - ocorrida nos albos da humanidade.

(Leia à pág. 4,  
K. W. Goldstein)

## PADRE BRUNE TRABALHA EM LINHA DIRETA COM O ALÉM

A terceira viagem de padre francês Brune pelo Brasil terminou em São Paulo, no dia 29 de outubro, com sua participação no 3º Encontro Nacional Espírita de Saúde Mental, quando falou sobre seu último livro **Linha Direta do Além**.

Cansado, após percorrer oito cidades e realizar 16 conferências, mesmo assim, atendeu a todos, dando autógrafos, respondendo perguntas e

conversando com sua natural amabilidade.

Antes de sua saída para Cumbica, onde tomaria o avião com destino a Paris, de volta para casa, conseguimos uma breve entrevista, não lhe deixando espaço para descanso. Estamos certos de que nos **perdoou o pecado** de abordá-lo na única pausa que lhe restava, antes da partida.

F.E.: O Sr. tem essa mesma receptividade entre seus ir-

mãos do Clero?

F. Brune: Alguns sacerdotes são muito abertos, mas não ousam dizer publicamente o que pensam da Transcomunicação (TC). O Centro de Bispos de Paris recomendou o estudo a outros sacerdotes, mas nunca fui convidado a falar na Rádio Católica de Paris, nem a dar entrevistas para revistas católicas francesas. Em toda a França só conheço um parapsicólogo que

se interessa pelo fenômeno da psicografia.

Em compensação, é meu terceiro contato com os espíritos do Brasil. Guardo como minha melhor recordação a presença do público nos eventos dos quais tenho participado. Aqui, o povo escuta atentamente e está à procura de uma possibilidade de esperança.

(Conclui à pág. 3)

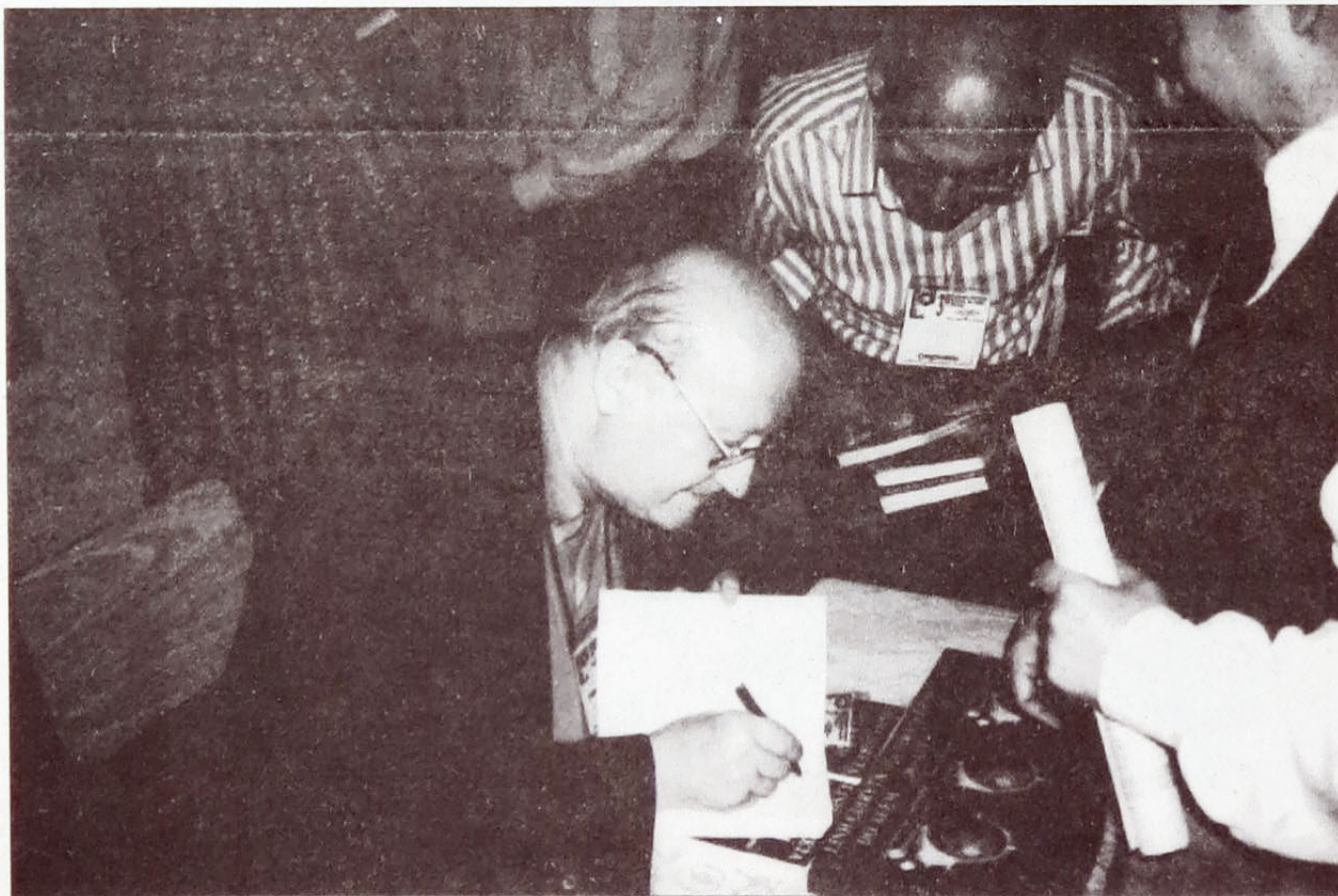

Pde. François Brune, autografando sua obra

## PROFISSIONAIS DEBATERAM MÉTODO E PRÁTICA ESPÍRITA EM SAÚDE MENTAL

O 3º Encontro Nacional Espírita de Saúde Mental, realizado pela Associação Médico-Espírita de São Paulo (AME-SP) entre os dias 28 e 31 de outubro, no Centro de Convenções da Federação Espírita do Estado de São Paulo (Feesp), na capital paulista, apresentou a mais de 350 profissionais de saúde mental de vários Estados brasileiros métodos e práticas fundamentados na Doutrina Espírita que vêm sendo desenvolvidos em hospitais, ambulatórios e instituições espíritas de diversas cidades do País.

O evento foi aberto na noite de sexta-feira, 28, com uma apresentação de ballet em homenagem ao célebre bailarino russo Vaslav Nijinsky (1890-1950), cuja vida, além da dança, foi marcada pela esquizofrenia, e o retirou dos palcos, e a espiritualidade. Executado pela bai-



Saudação de Boas Vindas: Sérgio Felipe de Oliveira, à (d): Roberto Brólio, Alfredo de Castro, Marlene Nobre, Julia Nesu Oliveira (Feesp), Paulo Roberto da Costa (FEB), Nubor Facure e Atilio Campanini (USE)

larina e atriz Rita Cheida, com coreografia e adaptação de Vera Cheida de Oliveira, o espetáculo comoveu os presentes. "Nijinsky foi tratado por Freud e Jung e sua esposa o levou a centros espíritas", lembrou Vera de Oliveira ao discorrer sobre o bailarino.

"O 3º Encontro Nacional

Espírita de Saúde Mental realiza-se num momento histórico em que a razão humana periclitada de forma assustadora", enfatizou a presidente da AME-SP, Dra. Marlene Nobre, ao abrir os trabalhos.

Além de Marlene Nobre, compuseram a mesa na sessão de abertura do evento os

Drs. Alfredo de Castro e Roberto Brólio, da AME-SP; o Dr. Sérgio Felipe de Oliveira, diretor de Saúde Mental da AME-SP e membro do Pineal-Mind Instituto de Saúde, entidade que apoiou o evento; Dr. Paulo Roberto Teixeira da Costa, da Federação Espírita Brasileira (FEB); Dra. Júlia Nesu Oliveira, representando a Feesp; Dr. Nubor Facure, professor titular de Neurologia da Unicamp; Sr. Atilio Campanini, representando a União das Sociedades Espíritas (USE); Dr. Manoel Suliano Filho, da Federação Espírita do Estado do Ceará; Sr. José de Souza Lima, de Porto Velho, Rondônia; Dr. Lúcio Godoy Ferroselli; Sr. Jesiel da Silva Ramos, da Sociedade Espírita Eurípides Barsanulfo; e Dra. Maderli Sech, do Paraná.

O Dr. Roberto Brólio foi encarregado da prece inicial dos trabalhos, pedindo as



Público atento em todos os momentos

bençãos de Deus "nesse momento de suprema importância para o País", em que predominam "o materialismo e a agressividade".

As principais conclusões do evento foram reunidas na Carta de São Paulo, documento que reafirmou os princípios expressos na Carta de Goiânia, resultante do 1º Encontro Nacional Espírita de Saúde Mental, e na Carta de Curitiba, do

2º Encontro (ver a íntegra da Carta de São Paulo à página 7).

A primeira conferência do evento foi proferida na noite de sexta-feira, 28, pelo Dr. Nubor Facure, que expôs uma classificação e uma proposta de investigação para a saúde mental do ponto de vista neurológico, psiquiátrico e espírita.

(Leia mais às págs. 8, 7 e 3)





**União Espírita Paraense**

Sob a coordenação da União Espírita Paraense, os espíritas de Belém estão realizando no período de 26 de novembro a 4 de dezembro a sua V FEIRA DO LIVRO ESPÍRITA DE BELÉM.

O evento acontece na Praça da República (logradouro de grande atração turística e comercial da cidade), na alameda em frente ao Teatro da Paz, um dos mais tradicionais do País.

Estão expostos cerca de 600 títulos de livros espíritas, de responsabilidade das mais diversas editoras espíritas brasileiras, além de alguns que, mesmo não tendo sido escritos com objetivos espíritas, seu conteúdo é de suma importância

para os que se dedicam ao estudo da Doutrina Espírita.

Nos quatro anos anteriores, a Feira do Livro Espírita de Belém entregou ao público uma média de 10.000 volumes cada ano, com descontos que realmente favorecem a aquisição dos livros.

No período anterior e durante a realização da feira, estará sendo desenvolvida uma vasta campanha publicitária, envolvendo jornais, rádios, televisões, cartazes em ônibus, faixas de rua, serviço telefônico e outros veículos, divulgando não só a realização da V FEIRA DO LIVRO ESPÍRITA DE BELÉM, como os próprios princípios da Doutrina.

**FEPESCI aprova Núcleo de Sociologia**

A Fundação Espírita de Pesquisa Científica - FEPESCI aprovou o registro do Núcleo de Estudos e Pesquisas (NEP) de Sociologia Espírita. O grupo é coordenado pelos professores Luiz Signates, da Universidade Federal de Goiás; Célia Barbosa Modes, aposentada da Secretaria da Educação do Estado de Goiás; e Ângela Teixeira de Moraes, da School House.

O novo NEP desenvolve inicialmente um projeto de estudo bibliográfico básico, a fim de estabelecer comparações que indiquem pontos de convergência e divergência teóricas entre conceitos fundamentais da Sociologia e a literatura espírita básica e complementar. A temática levantada envolve as seguintes noções: Fato e Ação Social, Processo Social, Status e Papel Social, Grupo Social, Cultura, Estrutura e Organização Social, Instituição Social, Controle Soci-

al, Estratificação Social, Mobilidade Social, Mudança Social e Movimento Social.

Com o registro do NEP, os pesquisadores envolvidos passam a ser referência científica da FEPESCI para o tema de que tratam, recebendo informações do Centro de Documentação da Fundação e emitindo pareceres científicos sobre projetos que envolvem a sua competência, além de obter, se necessário, apoio e orientação da instituição.

Qualquer grupo de estudos ou pesquisas com interesse científico pode vincular-se como NEP, junto à FEPESCI, e integrar a rede de intercâmbio científico que a entidade está formando.

Para tal, basta solicitar informações à FEPESCI, à rua 278, 64 - Setor Coimbra - CEP 74533-070 - Goiânia - GO. Ou pelo telefone: (062) 284-2864 (c/ prof Luiz Signates).

**ABRAJEE**

**Edital de Convocação**

O Presidente da ASSOCIAÇÃO BRASILEIRA DE JORNALISTAS E ESCRITORES ESPÍRITAS - ABRAJEE, no uso de suas atribuições estatutárias - alínea "F" do Artigo 31 -, convoca os sócios efetivos para se reunirem em Assembleia Geral Extraordinária e cumprirem o seguinte:

**Ordem do Dia**

a - decidir sobre a reforma do Estatuto da ABRAJEE, com base no que estabelece o Art. 20 do Estatuto, combinado com a alínea "d" do Art. 17;

b - interair-se do Estatuto padrão a ser proposto para as Associações de Divulgadores Espíritas - ADE, a serem instaladas no Distrito Federal e nos Estados, a exemplo do que ocorreu em São Paulo;

c - assuntos gerais.

**Instalação da Assembleia**

Dia: 15-01-95 (Domingo)  
Hora: 9 horas  
Local: Auditório da USEERJ

Rua dos Inválidos, 182 - Centro Rio de Janeiro - RJ

**Observação**

Ficam os sócios efetivos da ABRAJEE convidados para uma reunião preparatória da referida ASSEMBLEIA, a realizar-se no mesmo local, no dia 14-01-95 (Sábado), às 14 horas, para:

a - tomarem conhecimento das atividades desenvolvidas pela ABRAJEE durante o exercício de 1994;

b - tomarem conhecimento do Parecer do Conselho Superior da ABRAJEE sobre a reforma do Estatuto, de conformidade com o que estabelece a alínea "h" do Art. 23.

Rio de Janeiro, novembro de 1994

Alfredo Miranda Prado  
Presidente

Telefones para contatos:  
Lucena - (021) 222-7018  
Prado - (0243) 42-0904

**Notícias da AME-SP**

**I Fórum Ciência e Espiritismo do Piauí**

**I ENCONTRO DE MÉDICOS ESPÍRITAS DO NORTE E NORDESTE**

9 a 11 de Dezembro de 1994  
Auditório da O.A.B.  
Teresina - PI

- Experiência Fora do Corpo
- Experiência de Quase Morte
- Fenômenos de Poltergeist
- Conferências, Mesas Redondas, Debates, Depoimentos

- Profa. Dra. Fides Angélica Ommati - PI  
- Dr. Valter Rosa Borges - PE  
- Curso Pré-Evento  
- Dinâmica do Inconsciente  
- Dr. Antonio Carlos Costardi - SP  
- Vagas Limitadas - Inscrição Gratuita

Inscrição para o Fórum - R\$ 15,00 a partir de 01/12

Enviar para Miami Tur, Rua 24 de Janeiro 57-N Teresina - PI, CEP 64000-230, fone/fax - (086) 222-7525

**Temas:**

- A Medicina do Novo Milênio
- Programação Neurolinguística e o Espiritismo
- Deus, a Física Moderna e o Espiritismo
- Doenças Psicossomáticas e o Complexo Mente, Corpo, Espírito
- Pena de Morte, Eutanásia (o que é morte digna?)

**Conferencistas Convidados Confirmados**

- Dra. Marlene Nobre - AME-SP
- Dr. Tom Chung - SP
- Dr. Antonio Carlos Costardi - SP
- Prof. José Pimentel de Lima - PI
- Prof. Otavio Costa - PI

**Congresso Português já é Sucesso**

Os ingressos para o II CONGRESSO NACIONAL DE ESPÍRITISMO promovido pela Federação Espírita Portuguesa (FEP) foram totalmente vendidos no mês de outubro, restando a esperança para mais 70 inscrições, em sala separada, servida por um circuito fechado de televisão. No mês de novembro, esta sala suplementar estava sendo providenciada e a FEP estava aceitando reservas condicionadas à confirmação pelo telefone (01) 359864 ou pelo fax (01)

3155441. Assim, muito antes de sua realização que será nos dias 8, 9 e 10 deste mês as inscrições já estavam esgotadas. Durante a realização do evento, os Correios de Portugal autorizaram a utilização de dois carimbos comemorativos do evento, nos dias de abertura e encerramento, no Posto Móvel, colocado à disposição dos congressistas no Hotel Méridien de Lisboa, local do congresso.

F.E. compartilha da alegria dos irmãos portugueses.

**Grupo Sinfonia do Amor.**

Estão à venda, através desse Grupo, fitas cassetes com a obra musical do inspirado músico João Cabete, já falecido. A interpretação é de Eloi Braga, pianista clássico. São 22 fitas cassetes, ao preço unitário de R\$ 7,20, mais des-

pesa com o Correio. Há também cartões que são cópias dos quadros pintados pela médium Maria José.

Pedidos para Grupo Sinfonia do Amor: Rua Maria Loureiro, 37, IBES, Vila Velha, ES, CEP 29108-790, tel: (027) 229-5779

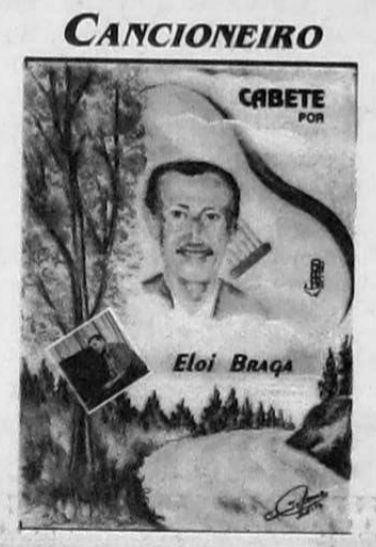

**Leia Brasília Heroldo**

Com circulação no Brasil e no Exterior

**Para a turma do Esperanto o mundo não tem fronteiras**



**Zamenhof Editores**

Curso básico, internacional e avançado da língua internacional Esperanto

**Matrículas Abertas**

Curso intensivo para principiantes

Tel.: 255-8856

**União Espírita Cearense**

Desde primeiro de outubro esta respeitável instituição, sediada à av. Tristão Gonçalves, 1695, cep 60150-160, Fortaleza, CE, fone: 226-9800, tem nova Diretoria:

- PRESIDENTE: Antônio Nunes de Deus
- VICE-PRESIDENTE: André Luiz Bezerra B. dos Santos
- SECRETÁRIO GERAL: Francisco Hermínio de Souza Júnior
- 1º SECRETÁRIO: Maria do Socorro Aires R. e Silva
- 2º SECRETÁRIO: Fernando Rocha da Silva
- 1º TESOUREIRO: Arnaldo Cerqueira
- 2º TESOUREIRO: Maria Tereza B. da Silveira

Você encontrará respostas para muitas de suas dúvidas e ouvirá mensagens diárias que poderão tornar sua vida mais feliz.

**DISQUE ESPÍRITISMO:**  
**SERVIÇO GRATUITO**

que funciona 24 horas, visando um mundo melhor. Todos os dias, Cáo Salama - diretor da Federação Espírita do Estado de São Paulo, responderá perguntas do cotidiano e transmitirá mensagens Kardecistas, que certamente irão melhorar o seu convívio social, relacionamento pessoal e o seu eu interior.

**200-2020**  
**SERVIÇO GRATUITO**

APÓIO R&TV Rádio & TV Associados



**"A Finalidade da Vida"**

O orador espírita Divaldo Pereira Franco fez uma palestra no último dia 30 de maio no Psi-Zentrum de Basileia, Suíça, sobre o tema "A finalidade da Vida". A brasileira Suzanna Schulz, espiritualista há anos radicada na Suíça, foi a intérprete da exposição. O encontro foi considerado um sucesso e Franco deverá voltar no próximo ano ao Psi-Zentrum para novas palestras e work-shops. Na foto, Divaldo Pereira Franco e a intérprete Suzanna.

**Lançado 9º Boletim Médico-Espírita**

Ao final do 3º Encontro Nacional Espírita de Saúde Mental foi lançado o BOLETIM MÉDICO-ESPÍRITA nº 9 com as conferências do MEDNEP-93, congresso da Associação Médico-Espírita de São Paulo que teve como tema central: "O Paradigma Médico-Espírita".

Relação das matérias:  
Introdução "UMA VISÃO MÉDICO-ESPÍRITA"  
PARADIGMAS ESPÍRITAS NA PRÁTICA MÉDICA - (Nubor Fature)  
A SÍNDROME DA PERSONALIDADE MÚLTIPLA - E suas implicações com a obsessão e a possessão - (Hermínio C. Miranda)  
OBSESSÃO - Conceito, Tipos, Causas e Mecanismos - (Irvênia Santos Prada)  
LIMITES ENTRE PROCESSO OBSESSIVO E DOENÇAS MENTAIS - (Jorge Andréa)  
DESOBSESSÃO: ATO EDUCATIVO ESPÍRITA PERFEITO - (Ney Lobo)  
TRATAMENTO ESPÍRITA DA OBSESSÃO - (Alexandre Sech)  
A IMPORTÂNCIA DA FAMÍLIA NA FORMAÇÃO DA PERSONALIDADE DA CRIANÇA - (Mércia M.Almeida de Carvalho)  
PERISPIRITO E SUA NATUREZA - (Alcione Rebelo Novelino)  
CURAS ESPÍRITAS - (Os-

waldo de Souza)  
CIRURGIAS ESPÍRITAS COM AS MÃOS NUAS - (Georges René)  
MODELOS DE INCONSCIENTE - (Maria Júlia P.M. Prieto Peres)  
MODELOS EXPLICATIVOS DA REGRESSÃO DE MEMÓRIA - (Ney Prieto Peres)  
A GENÉTICA MOLECULAR E AS NOVAS QUESTÕES ÉTICAS (Aborto terapêutico, super-raça, sondas genéticas) - (Sergio Felipe de Oliveira)  
REPRODUÇÃO ASSISTIDA E A DOUTRINA ESPÍRITA - (Marlene R. S. Nobre)  
DIREITO À VIDA: ABORTO EUGÊNICO - (Lzaias Claro)  
AIDS E PACIENTES TERMINAIS - (David E. Uip)  
EUTANÁSIA - (Aspectos legais, éticos e religiosos) - (José Adriano Marrey Neto)  
TRANSPLANTES E CONCEITO DE MORTE ENCEFÁLICA - (Aspectos Éticos e Médico-Legal) - (Elizabeth R. Nicodemos e José Adriano Marrey)  
REPERCUSSÕES PERISPIRITUAIS EM TRANSPLANTES ORGÃOS - (Sergio Felipe de Oliveira)  
COMO FAÇO TCI? - (Beatriz P. Carvalho Pereira)  
COMO TRABALHAR COM RÁDIO? - (Sônia Rinaldi)  
O QUE É PSICOFONE? - (Mário Amaral)

**Se oferece a la venta este libro editado en 1993 Allan Kardec**

La dimensión moral de un hombre y su doctrina. Edición de 1993, en un solo volumen de 464 páginas, veinte capítulos, tres gráficos, 662 citas bibliográficas y una cronología empleada sobre los principales hechos de la vida del Maestro y de su obra. Solicítelo a su autor: Daniel

Guerra Iñiguez, en la siguiente dirección: **Urbanización Montalbán, Transversal 34, Quinta San Jorge, Caracas, 1021.** Teléfono (02)4424958. Precio del ejemplar: 9 dólares americanos en cheque sobre Nueva York, más 3 dólares por concepto de envío por correo aéreo.

**PETIT LANÇA NOVO ROMANCE DO ESPÍRITO ANTÔNIO CARLOS**

**PALCO DAS ENCARNAÇÕES**

Psicografia de Vera Lúcia Maritzek de Carvalho

Éis uma história envolvente que se desenrola no século passado. Augusto, personagem principal, nos relata sua vivência em duas encarnações diferentes. Uma como filho do senhor de engenho e depois como escravo no mesmo local. O leitor participará com ele nas tentativas de auxiliar espiritualmente as pessoas que ele ama. Um livro maravilhoso!

Se você ainda não conhece os nossos livros, solicite um catálogo gratuitamente.

**petit**  
Petit Editora e Distribuidora Ltda.  
R. 21 de Abril, 1446 - Belém - Fone: 693-4162 - 292-4616  
Cep 03047-000 - São Paulo - SP

O autor analisa nesta monografia um caso sugestivo de reencarnação - Kilden & Jonathan - seguindo, rigorosamente, o protocolo de pesquisa do Instituto Brasileiro de Pesquisa Psicobiofísica (IBPP). Mas, há nesse caso, além de seu aspecto puramente científico, um componente de natureza sentimental, dramático e profundamente humano. Nele estão envolvidas duas criaturas ligadas por fortes laços de mútua afeição. Com a leitura deste livro, você terá um forte apelo à razão, à veracidade da reencarnação, mas, muito mais que isso, você vai se emocionar!... Afinal, o amor é como a primavera, sempre retorna...

**Renasceu por Amor**

Bernani Guimarães Andrade

**FOLHA ESPÍRITA**

MENSÁRIO DA EDITORA JORNALÍSTICA FÉ LTDA.  
C.G.C. 44.065.399/0001-64  
INSC. MUN. 8.113.897.0  
INSC. EST. 109.282.551-110

**FUNDADOR:**  
Freitas Nobre (1974-1990)

**JORNALISTA RESPONSÁVEL:**  
Leila Villas - M.T. 20.828

**DIRETORA RESPONSÁVEL:**  
Marlene R. S. Nobre

**DIRETOR DE REDAÇÃO:**  
Paulo Rossi Severino

**DIRETOR COMERCIAL:**  
Luís Carlos Santos

**DIAGRAMAÇÃO:**  
Jorge Gomes da Silva

**FOTOGRAFIA:**  
Marcelo Rossi Nobre

**ASSINATURAS:**  
Belisardo Marchini Egido

**VENDAS:**  
Manuel Moya  
EXPEDIÇÃO:  
Arnaldo Martins Orso  
REVISÃO:  
Sidônio de Matos

**REDAÇÃO E ADMINISTRAÇÃO**  
Av. Pedro Severino Jr, 325  
São Paulo - SP  
Tel: / Fax: (011) 276-9055  
CEP 04310-060

**DISTRIBUIÇÃO NACIONAL PRÓPRIA**

**Reencarnação**

Assista na TV Manchete, todas as sextas-feiras, à meia noite e meia, logo após o jornal da Manchete - 2a. edição, o programa **Reencarnação.**

**Pineal - Mind Instituto de Saúde**

**Clinica Geral, Homeopatia, Psicologia Infantil, Fisioterapia e Arteterapia.**

**Corpo Clínico:**  
Sergio Felipe de Oliveira,  
Marco Antonio Palmieri,  
Elizabeth R. Nicodemos,  
Márcia Fuga, Haidée Abujadi e Maria Rita Oliveira.

**Endereço:**  
R. Joaquim Távora, 1396  
fone: 570-7376



# PADRE BRUNE TRABALHA EM LINHA DIRETA COM O ALÉM

FE.: O Sr. falou sobre esse Movimento da Esperança, gostaríamos de saber mais sobre ele.

F.Brune: O Movimento da Esperança começou em Milão. Há um fato muito interessante ligado a ele. Uma secretária, que trabalhava para uma empresa, desejava terminar o expediente a fim de comparecer a uma reunião desse Movimento. Já se preparava para sair quando, no último momento, alguém lhe disse que restava uma carta para ser feita e da qual deveriam ser tiradas quatro cópias.

Ela digitou a carta, nela constavam os seguintes dados: o nome da empresa; o endereço; para o serviço jurídico; o motivo: para pedir conselho sobre algo e depois o texto com assinatura. Tirou duas cópias que saíram perfeitas, idênticas ao texto digitado, mas as duas últimas mostravam-se alteradas. Nestas, saiu o nome da empresa, mas logo após a palavra endereço constava: "Para meus queridos Pais" e depois de motivo: "para pedir perdão pelo meu suicídio", em seguida vinha o texto do rapaz e a

sua assinatura. Foi fantástico porque saiu diretamente da impressora.

A secretária não conhecia os pais do garoto, mas levou a mensagem para eles. Conheci essa família: os pais estavam vivendo um momento muito difícil, o filho realmente tinha se suicidado e quando em "vida" já havia demonstrado interesse pela informática, sabendo manejar o computador.

Nesse ponto, padre Brune interrompe a narrativa, está emocionado, com os olhos marejados de pranto. Logo em seguida, despediu-se. Era preciso partir, afinal "os mortos" não permitem que ele descanse. Após três dias em Paris, ele segue para Turim, na Itália, onde fará conferência sobre A Parapsicologia e A Fé, em congresso que enfoca a vida no além. Ele tem consciência de que não pode parar, deve prosseguir levando o testemunho de seus estudos e de sua fé sobre a vida além-túmulo, para isso conta com a proteção de Deus.

(Da Redação)

# PUBLICADA NA EUROPA MAIS UMA OBRA DE CHICO XAVIER

Chico lembrou da época em que recebia os livros e tinha de datilografá-los. Foi assim até o de nº 130 - Retratos da Vida, em 1974. A partir daí, Vivaldo Cunha Borges passou a auxiliá-lo nessa tarefa, demonstrando um grande carinho pelos volumes psicografados. O último datilografado foi o de nº 382 - Vida e Caminho.

Mas, como está a saúde deste homem respeitável, com obra psicográfica tão vasta, única no mundo? É Chico mesmo quem responde: "Fui até os 80 anos com saúde. Pouco tempo depois fiquei paraplético das pernas. Acredito ser parte de uma preparação para minha passagem. Por dentro, tenho muita alegria e esperança."

Hoje, com 84 anos, Chico não sai de casa. Está ligado a uma cadeira, tipo carteira escolar, necessária ao trabalho de psicografia e, no bolso, as ferramentas para esse intercâmbio ininterrupto que dura mais de 67 anos: as canetas de que se utilizam os espíritos.



Chico Xavier, Eurípedes (em pé) e seu colaborador Vivaldo.

Rodeado de amigos: Eurípedes Higinio dos Reis, Vivaldo Cunha Borges, Neusa Arantes e muitos outros, ele permanece fiel à vontade de Jesus. E

repete como um sábio e amoroso instrutor: "Graças a Deus estou consciente da minha pequenez e minha fraqueza." "Se temos a consciência tran-

qüila: nada há a temer. A Providência Divina funciona a favor de todos. Quem cumpre o seu papel da melhor maneira, está bem encaminhado."

Foto: Jornal "Lavoura e Comércio" - Uberaba - MG

# "DISCUTIU-SE A FRAGILIDADE E A GRANDEZA DO SER HUMANO"

O 3º Encontro Nacional Espírita de Saúde Mental obteve pleno êxito no cumprimento de suas propostas de estudo e análise da aproximação entre a ciência médica e a terapêutica fundamentada na Doutrina Espírita com vistas à abordagem holística dos distúrbios e conflitos de personalidade que, neste final de século, flagelam e desequilibram um número crescente de indivíduos.



Dra. Marlene Nobre: Presidente da AME-SP



Tom Chung: Curso de PNL

"Os temas tratados foram muito oportunos e pudemos acompanhar com grande interesse a apresentação de profissionais espíritas sobre suas experiências e lutas diuturnas em favor do equilíbrio mental das criaturas", sintetizou a presidente da AME-SP, Dra. Marlene Nobre, ao avaliar o Encontro em entrevista à Folha Espírita. A seguir, a íntegra da entrevista.

Como avalia os resultados do 3º Encontro Nacional Espírita de Saúde Mental?

Acredito que o Encontro tenha atingido todos os seus objetivos, principalmente ao reunir profissionais da área de saúde interessados na visão bio-psico-sócio-espiritual do ser humano. A representatividade dos hospitais espíritas ligados à área de saúde mental, que estimamos em número

de 75 em todo o país, foi muito boa e significativa, resultando em reuniões paralelas de grande importância para o fortalecimento dos laços de união entre todas essas instituições. Tanto que, na Carta de São Paulo (ver à página 7), está expressa essa confraternização e, mais do que isso, um compromisso no sentido de se trabalhar no campo da pesquisa e da troca de experiências. Como recomendou o professor Fritjof Capra na obra "O Ponto de Mutação", é fundamental que as instituições que têm abordagem holística da saúde estejam cada vez mais unidas para amparar o homem e dar-lhe uma visão muito mais ampla de seu mundo orgânico e do ambiente em que vive. O clima de fraternidade entre os congressistas e os expositores também esteve muito bom, sinali-

zando a necessidade desses encontros periódicos para a troca de informações e o estímulo na continuidade do trabalho desenvolvido.

A Sra. se referiu, na abertura dos trabalhos, ao momento crítico que a humanidade atravessa no terreno da saúde mental. Poderia explicar essa colocação?

Eu me referi a uma constatação do Espírito Eusébio que, no livro "No Mundo Maior", aborda o profundo desequilíbrio em que a humanidade mergulha nesse final de século, apesar de tantas conquistas tecnológicas. Assistimos a um número tão grande de depressões, angústias, psicoses, doenças do pânico e mesmo de depen-

dentés químicos, o que indica a veracidade das palavras e previsões do Espírito ditadas a Chico Xavier, em 1947. Na realidade, as conquistas científicas e tecnológicas estão criando muita insegurança, porque o ser humano não desenvolveu uma área que é fundamental, a do sentimento. Por isso, por essa falta de base sentimental, tantos se desestruturaram. Afinal, sem alternar as asas do sentimento é a inteligência o ser humano não pode alçar voo.

O que falta para o desenvolvimento da aproximação entre a ciência médica e os métodos e práticas espíritas para uma abordagem holística dos chamados doentes mentais no País?

Gostariamos muito de ver mais desenvolvida a união entre todos os hospitais espíritas brasileiros. E isto não é apenas com vistas ao nosso próximo encontro, mas também em termos de intercâmbio, via correspondência. A propósito, delegamos ao Dr. Sérgio Felipe de Oliveira, responsável pela área de saúde mental da AME-SP, essa coordenação. De outro lado, quando colocamos Métodos e Práticas Espíritas em Saúde Mental como tema central do Encontro pensávamos exatamente em aumentar a pesquisa em nossas instituições de saúde mental, para melhorar cada vez mais a prática espírita nessa área. Sabemos que algumas instituições ainda praticam exclusivamente a medicina organicista ortodoxa tradicional. No entanto, como pudemos constatar no Encontro, muitas já estão adotando, conjuntamente com a terapêutica tradicional, a riqueza de métodos terapêuticos da medicina holística-espírita, no sentido de levar o paciente a uma maior responsabilidade quanto a sua própria doença e passar a ajudar-se com mais eficácia.

Poderia mencionar algumas das principais contribuições levadas ao Encontro?

Uma delas refere-se à presença do padre Brune, que veio ao Brasil para o lançamento do seu livro "Linha Direta do Além". Creio que a tarefa do padre Brune, despertando a humani-

dade para a vida no além, é de suma importância, principalmente nos momentos difíceis que estamos atravessando do ponto de vista espiritual. Kardec já enfatizou que a Igreja Católica retornará aos seus primórdios, admitindo os princípios básicos do Espiritismo, tais como a imortalidade e a reencarnação que eram os seus próprios princípios nos primeiros cultos. O fato de o padre Brune estar divulgando mensagens mediúnicas, como as psicográficas e psicofônicas recebidas na Europa, e de divulgar com tanto empenho as conquistas no campo da transcomunicação instrumental só pode nos encorajar ao trabalho. Devemos apoiá-lo todas as vezes que vier ao Brasil com essa meta. Também o fato de termos tido a apresentação dos hospitais Bom Retiro, de Curitiba, André Luiz, de Belo Horizonte, e da Comunidade Terapêutica Bezerra de Menezes, de São Bernardo do Campo, nos deu muita segurança no caminho que deve seguir a medicina holística-espírita. Não podemos assumir a postura apenas de religiosos, mas sim mesclar ciência, filosofia e religião nesse trabalho. O Instituto Pineal-Mind também está procurando um caminho na medicina holístico-espírita, no sentido de amparar o doente mental em todos os aspectos. De outro lado, os dois cursos de Neurolinguística, ministrados

no dia 31 pelo Dr. Tom Chung, também foram de grande valia, uma vez que o estudo do funcionamento de nossa mente, que é algo tão recente, iniciado na década de 70, contribuiu de forma efetiva para uma nova postura diante da vida. Cabe ainda assinalar os trabalhos apresentados pelo Instituto Nacional de Terapia de Vidas Passadas (INTVP) que, por intermédio de Ney Prieto Peres, relatou o método utilizado na pesquisa, e, de Júlio Prieto Peres, uma casuística muito importante e ilustrativa do trabalho realizado por essa entidade junto a seus pacientes.

Destaque, o Encontro combinou apresentações artísticas com os trabalhos científicos...

Considereei muito gratificantes as apresentações artísticas, uma vez que a arte nos remete com mais facilidade a essa noção do ser integral. Tanto a homenagem a Nijinsky quanto a apresentação da cantora Paula Zapp e a exposição de artes plásticas quebraram a rigidez que às vezes prepondera nos encontros científicos. Afinal, discutiu-se a fragilidade e a grandeza do ser humano. A interpretação da Ave Maria pela cantora Paula, por exemplo, nos elevou aos páramos celestiais, fortalecendo nossa união com Deus e com as potências espírituais superiores.

Texto e Reportagem: Leila Villas

## Café do Centro

Móido na hora nos Supermercados: Pão de Açúcar, Casa da Prata, Coop. Mista, Jockey Clube e Ao Barateiro

Fornecemos café e açúcar para indústrias e escritórios

Matriz: Av. Prestes Maia, 750 - Diadema Fone: 456-1088 Filiais: Rua do Comércio, 18 - Tel: 32-9865 - SP Mercado Municipal - Tel: 228-1774 - SP

## A EDICEL NO SEU 30º ANIVERSÁRIO HOMENAGEIA J. HERCULANO PIRES.

Relançando a Trilogia A Conversão do Mundo Três Romances de Importância e Beleza Transcendentais

BARRABÁS Da violência para a não violência LÁZARO Da impureza para a pureza MADALENA Do amor sensual para o espiritual

EDITORA CULTURAL ESPÍRITA EDICEL LTDA Quadra 05 - Cl 23 - Loja 03 - CEP 73001-970 Fone: 591-9592 - Sobradinho (DF)

## AO LEITOR, COM CARINHO

Com a chegada do Natal, nossa conversa com você, caro leitor, é ainda mais fraterna e amiga. É grande o impulso de lhe agradecer a parceria, o estímulo e a cumplicidade na discussão de assuntos tão importantes para o progresso espiritual da humanidade. Sem você, nosso trabalho teria se perdido no vazio improdutivo.

Com nossos votos de amor e paz no Natal e em todo o novo ano, estamos envolvendo todos os seus

projetos pessoais e familiares, torcendo por sua alegria espiritual.

Especialmente a você que nos auxilia na divulgação da F.E. contribuindo para que se amplie nosso quadro de assinantes, nossa gratidão duplicada. Não se esqueça de nós e, guarde a certeza, de que nosso compromisso maior é com a Doutrina Espírita, exatamente o mesmo que o anima e sustenta.

De todos que compõem a família Folha Espírita.

## Machu Picchu "A Cidade do Sol"

Localizada na região sudeste do Peru, Machu Picchu é cidade para se reverenciar. Mais de 500 anos de história repousam entre suas pedras, material escolhido pelos incas para construir um grande império.

O resultado de sua avançada arquitetura pode ser apreciado ainda hoje numa visão fascinante do passado sul-americano.

Com todas essas atrações majestosas a viagem a Machu Picchu também satisfaz a prazeres triviais, como bons hotéis e restaurantes. O roteiro Lima-Cuzco-Machu Picchu proporciona ao turista a oportunidade de conhecer os contrastes peruanos, com paisagens efreas e desérticas, a Cordilheira dos Andes e a Floresta Tropical. Além disso, há um riquíssimo patrimônio cultural, que coloca lado a lado as ruínas da América pré-colombo e a arquitetura dos conquistadores espanhóis.

Clóvis Maciel

Clóvis Maciel é sócio proprietário da Listur Viagens e Turismo, que fica na Av. Sapopemba, 12744 e oferece viagens semanais a Machu Picchu com uma exclusividade: uma noite passada na própria cidade Inca. Informações (011) 919-0663 / 974-2420 / 974-2710



## A Transcomunicação através dos Tempos (V)

# A PARANORMALIDADE ENTRE OS ANIMAIS E OS PALEANTROPÍDEOS

"Uma quantidade de animais falecidos tem sido descrita a seus donos por médiuns, durante as sessões públicas ou privadas".  
 "Muitas vezes, foi possível, em sessões de materialização, 'sentir' a forma sólida de animais que retornaram para perto daqueles que os haviam amado." (Montandon, 1943, p. 279)

por Karl W. GOLDSTEIN

## Teriam, os Animais, Alguma Espécie de Mediunidade?

O conhecido parapsicólogo, historiador e antropólogo francês **Dr. H. C. Raoul Montandon** publicou em 1943 um livro intitulado: **De la Bête à l'Homme** (Montandon, 1943). Neste trabalho, ele relata uma soma enorme de casos extraordinários ocorridos com animais diversos. A referida obra de 367 páginas está dividida em seis partes, das quais a quarta e a quinta contêm as seguintes matérias.

### Quarta Parte

#### "Faculdades Psíquicas ou Supranormais"

- Presentimentos, premonições, telepatia
- Clarividência, clariaudiência
- Mediunidade

### Quinta Parte

#### "Manifestações Post-Mortem"

- Desdobramento (bilocação)
- Manifestações espontâneas
- Manifestações obtidas em sessões experimentais
- Registro fotográfico
- Sobrevivência animal

Todos esses títulos são ilustrados com minuciosos relatos de casos bem documentados. Por eles pode ver-se que os animais manifestam funções paranormais semelhantes às dos homens, pois a lista atrás enumerada refere-se às faculdades e fenômenos concernentes aos animais ditos irracionais. Para cada item, Montandon cita várias ocorrências extraídas de publicações, relatórios, cartas e também observações pessoais realizadas por ele.

A título de ilustração, vamos transcrever alguns dos fatos narrados por Montandon na sua mencionada obra. O primeiro caso por nós escolhido foi publicado na revista **Light**, 1915, p. 215 e transcrito no referido livro de Montandon:

"Cerca de dez horas e trinta da noite, escreve o Rev. Charles Tweedale, minha esposa subiu ao seu quarto e, enquanto arrumava os travesseiros, dirigiu o olhar ao pé do leito. Percebeu ali um grande cachorro preto, erecto sobre suas patas, o qual ela pôde analisar em detalhe. Quase ao mesmo instante, nosso gato, que havia seguido sua dona na escada, penetrou no quarto e, vindo por seu turno o cão, deu um pulo, curvando o dorso, eriçando o pêlo, rosnando e dando golpes de unha no ar. Ele saltou em seguida sobre o toucador colocado em um canto do quarto e escondeu-se atrás do espelho do móvel. O fantasma do cachorro esvaneceu-se. Minha mulher, desejando assegurar-se de que o gato não era, ele também, de natureza fantasmagórica, aproximou-se do toucador; olhando atrás do espelho, ela viu bem o nosso gato autêntico, em um estado de excitação frenética, e sempre de pêlo eriçado. Quando ela tentou tirá-lo de seu esconderijo, o felino rosnou e a unhou, mantendo-se ainda tomado pelo pavor que lhe havia causado o cão fantasma." (Montandon, 1943, p. 192).

Vê-se, por este exemplo, que os animais não só são capazes de manifestar-se em forma de fantasma, como podem ser percebidos pelos outros animais, mesmo pelos de espécie dife-

rente. Entretanto, há também um número enorme de casos em que os animais, como os cães, gatos, cavalos, etc., percebem a presença de Espíritos humanos, dando mostra de enxergá-los e ouvi-los e, algumas vezes, de temê-los.

Dentre os numerosos exemplos oferecidos por Montandon, vamos extrair o seguinte, por ele transcrito ao artigo de Ernesto Bozzano: "Perceptions psychiques et animaux", **Annales des Sciences Psychiques**, 1905, p. 423.

"No ano de 1874, quando eu não tinha senão dezoito anos, encontrava-me na casa de meu pai e, numa manhã de verão, havia me levantado próximo das cinco horas, a fim de acender o fogo e preparar o chá. Um grande cão de raça bull-terrier, que tinha o hábito de me acompanhar por todos os lugares, encontrava-se a meu lado enquanto me ocupava do fogo. A um certo momento, ouvi-o emitir um surdo rosnado e o vi olhar na direção da porta. Virei-me para esse lado e, para meu grande terror, percebi uma figura humana alta e tenebrosa, cujos olhos flamejantes se dirigiam para mim. Soltei um grito de alarme e caí para trás sobre o solo..." (Montandon, 1943, p. 201).

"Este relato revela que um animal pode perceber a presença de um Espírito, inclusive reagir de forma adequada à natureza maléfica do mesmo, como ocorreu neste episódio narrado por Bozzano."

Permitimo-nos transcrever apenas os dois exemplos precedentes, colhidos aleatoriamente da riquíssima coleção contida na obra do Dr. Montandon. Acharo-los suficientes para demonstrar que os animais possuem faculdades paranormais semelhantes às dos homens. Em razão desse fato, os animais podem perceber clarividentemente a presença de desencarnados. Montandon cita um número enorme de casos de aparições de animais após haver falecido. A maioria deles concernentes a animais domésticos apegados a seus donos ou ao ambiente doméstico que foram criados.

Os fatos atrás apontados apóiam a suposição de que os primitivos hominídeos, sem embargo da sua condição de seres ainda muito animalizados, poderiam ter tido experiências paranormais tanto subjetivas como objetivas. É muito provável que os paleolíticos tenham presenciado as aparições a até mesmo as ectoplasmas de seus semelhantes falecidos. Tais manifestações provavelmente teriam ocorrido não só ao ar livre, durante o dia, mas sobretudo durante as noites, bastante escuras naquela época de iluminação precária. Outro local propício a tais fenômenos seria o recesso das cavernas.

Com o passar do tempo e após a constante repetição dos poltergeists e dos fenômenos de aparição, os homens pré-históricos passaram a estabelecer a correlação entre os dois tipos de TC. Surgiu daí a crença nos Espíritos entre os Paleantropídeos, bem como o culto das pedras, o cuidado com os cadáveres de seus semelhantes e outras práticas mágico-religiosas, cujos indícios foram encontrados nas cavernas pré-históricas.

Um fato importante foi a mudança do regime alimentar dos primitivos cavernícolas imposta pelas glaciações iniciadas no Pleistoceno Inferior. Os pré-hominídeos foram obrigados a

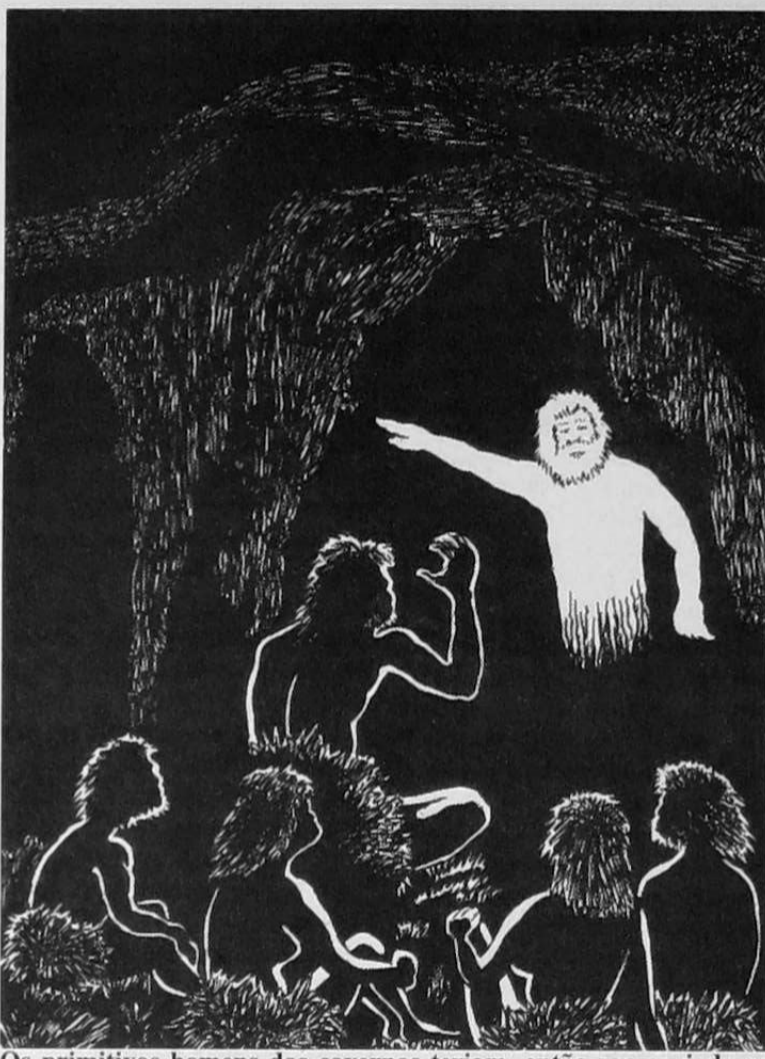

Os primitivos homens das cavernas teriam, então presenciado as manifestações ectoplásmicas propiciadas por médiuns excepcionais existentes entre eles.

passar da vida nas florestas e nas campinas para os abrigos nas cavernas. Tiveram de suprir sua alimentação com a carne das caças, absorvendo com isso abundante quantidade de **proteínas animais**. Este fato estimulou a produção de **ectoplasma** por parte dos indivíduos dotados de mediunidade de efeitos físicos, facilitando as manifestações ectoplásmicas.

Ao penetrarem no recesso das furnas escuras, após os repastos, alguns desses primitivos médiuns teriam caído em transe e emitido abundante quantidade de ectoplasma, possibilitando as materializações dos Espíritos que eventualmente estivessem acompanhando os curiosos paleolíticos exploradores do interior das cavernas.

### As Ectoplasmas no Interior das Cavernas

É fato normal para os que já leram pelo menos um bom tratado sobre a fenomenologia paranormal, que as ectoplasmas ocorrem com maior facilidade quando na ausência de luz. A ação demolidora dos fótons, verificada em laboratório e batizada com o nome de "efeito fotoelétrico" tem, também, sua influência inibidora no momento da formação do fantasma. Uma vez ectoplasmado, o espectro pode ser visto, em alguns casos, até à plena luz do dia. Mas a potência dos médiuns mais comuns é reduzida. Em vista desse fato, raras são as ectoplasmas que resistem prolongadamente ao efeito dissolvente das radiações luminosas; e mais raras, ainda, as que conseguem iniciar-se sob a ação desagregadora da luz. Por outro lado, é também

qual apareciam o ancestral, o guerreiro, o chefe da clã e os entes queridos, em virtude das faculdades mediúnicas daquele.

### O Nascimento das Religiões

Temos atualmente, ao alcance das mãos, fenômenos semelhantes e condições essencialmente as mesmas, que poderiam fornecer-nos abundante material para estudo e compreensão do provável comportamento dos nossos ancestrais mais remotos, diante das várias manifestações desse gênero. Basta observar o procedimento dos atuais grupos humanos onde se cultiva o intercâmbio com os Espíritos. Qualquer que seja a natureza das práticas e o nível cultural dos participantes, surgem normalmente as mesmas fases no desenrolar dos fatos subsequentes ao fenômeno fundamental que é a comunicação com o Espírito. E essas reações devem assemelhar-se ao provável evoluir daquilo que chamamos de comportamento religioso dos paleolíticos. No centro dos acontecimentos situa-se sempre o fenômeno básico: **a manifestação dos Espíritos dos defuntos**. O médium é assinalado logo a seguir. Em torno dele juntam-se os observadores, dentre os quais se destacam os mais interessados que passarão a entender-se com o Espírito ou Espíritos manifestantes, recebendo seus pedidos, suas instruções ou ordens. São verdadeiros servidores das entidades, seus intérpretes, seus secretários e executores dos seus caprichos.

A situação do médium é inteiramente outra. Como o agente intermediário, por conseguinte, como instrumento da manifestação de entidades eventualmente do plano dito superior, ele passará a gozar de certas prerrogativas. Poderá mesmo abusar da confiança dos seus acólitos, fazendo as vezes dos Espíritos manifestantes. Em particular deve ser focalizada a figura do médium, "Xamã" ou feiticeiro. O prestígio e a importância que ele passa a desfrutar no seio da tribo seriam as consequências imediatas dos seus extraordinários poderes. Em sua presença o chefe falecido volta a comunicar-se com seus subordinados; os parentes e amigos já mortos podem ser vistos e ouvidos. O "Xamã" está em condições de ombrear-se com o novo chefe tribal. Suas extraordinárias faculdades colocam-no em uma situação privilegiada: fator decisivo para o êxito da TC (transcomunicação).

Mas, infelizmente, o médium não tem controle sobre suas funções paranormais e sobre os Espíritos. Os notáveis fenômenos obtidos por seu intermédio atravessam crises de declínio e até de desaparecimento. Para salvaguardar a posição adquirida e o prestígio conquistado,

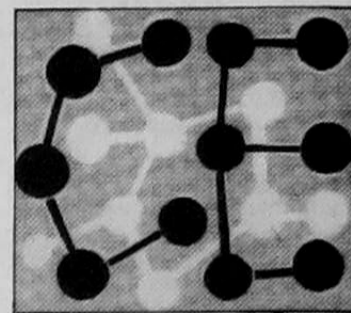

### ESPIRITISMO E CIÊNCIA

o médium, "Xamã" ou feiticeiro passa a usar truques ou artifícios e a criar uma complicada ritualística, com o fito de impressionar os circunstantes e camuflar as temporárias extensões de suas faculdades. Surgem as mistificações, as fraudes, os aparatos, os rituais e até mesmo a Magia, como sucedâneos do fenômeno simples e natural. O médium funda, mais tarde, um colégio de adeptos, dentre os quais escolherá seu sucessor e os comparsas nas tramóias correntes.

Fracassadas as tentativas de conseguir-se à vontade as ectoplasmas, o recesso das cavernas vai-se tornando inútil para os rituais, e então o cerimonial passa a ser celebrado especialmente ao ar livre, com a participação de toda a tribo. Devem ter surgido assim a música, a dança, os enfeites vistosos e inúmeros outros acessórios, invariavelmente aliados às cerimônias religiosas exteriorizadas e executadas coletivamente. Não obstante, as raras sessões no interior das furnas continuarão a ser assistidas por um grupo mais ou menos privilegiado e restrito. Surge lentamente uma nova característica religiosa: o "esoterismo" e o "exoterismo"; o sagrado e o profano; o puro e o impuro; a casta sacerdotal e os fiéis.

O **esoterismo** passaria a constituir o monopólio de um grupo de elite que evoluiria para uma classe sacerdotal. Somente uma seleção prévia, ou **iniciação**, permitiria o ingresso nesse colégio. O exoterismo tornar-se-ia a religião das massas, à semelhança do que ainda hoje se observa comumente em quase todos os grupamentos de natureza religiosa.

Juntamente com os fenômenos ectoplásmicos, é provável que tenham ocorrido também os psicofônicos; pelo menos assinalam-se os vestígios desse fato em épocas mais recentes, já na fase histórica da humanidade. São os profetas e pitonissas, pela boca dos quais falavam os deuses e os Espíritos dos mortos.

### Conclusão

A eventual objeção contra a tese da existência de transcomunicações - TC's - ocorridas com os Paleantropídeos seria a impossibilidade de ocorrerem fenômenos paranormais (mediúnicos) entre eles. Tal dúvida se basearia no fato de os homens das cavernas serem ainda muito animalizados. Este argumento torna-se insustentável diante das inúmeras evidências de apoio à existência de fenômenos paranormais ocorridos com espécies animais inferiores.

Outro indício muito forte a favor da ocorrência de TC's naqueles remotos tempos é a manifestação das práticas mágico-religiosas, incluindo o culto das pedras relacionado com o fogo daslareiras, cujos indícios são ainda registráveis. (Ver artigos anteriores).

No próximo artigo abordaremos outro tipo de evidência da existência da TC entre os primitivos carvenícolas: os cuidados com os cadáveres dos mortos.

### Bibliografia

Montandon, H. C. Raoul (1943) **De La Bête à l'Homme**; Paris: Editions Victor Attinger



Os Animais são médiuns?



# TRANSCOMUNICAÇÃO:

*Espiritismo científico para salvar o Mundo*

Sonia Rinaldi

As pessoas procuram as **casas espíritas**, em grande parte, movidas pelo lado emocional, isto é, pela vontade de auxiliar e praticar a caridade, porque perderam um ente querido e buscam o consolo da Verdade, ou ainda porque têm uma visão um pouco distorcida dos trabalhos dessas casas, e vão em busca (exclusiva) de soluções para problemas de todas as ordens.

Nesse sentido, podemos dizer que, dentre as três pilas que alicerçam a Doutrina - a filosófica, a religiosa e a científica - as duas primeiras se solidificaram com o tempo.

## E a CIENTÍFICA?

Essa fica para os raros interessados em **entender** a Doutrina, ao invés de só aceitar.

Nós, que enveredamos por essa área, recebemos um tanto a firmeza dos que acreditam com "facilidade". As amarras de uma fé baseada em **favores** dos espíritos é frágil - não tem consciência da fé que emerge das provas concretas que o Espiritismo Científico oferece.

Kardex mesmo colocou que "**O ESPIRITISMO e a CIÊNCIA se complementam reciprocamente**".

Aliás, ele foi, com certeza, o primeiro cientista do Espiritismo, pois pacientemente registrou, listou, analisou e compilou todas as informações colhidas... questionando sempre, antes de só aceitar. Essa firmeza e seriedade é que trouxe a lume a nossa doutrina, clara e transparente conforme sua característica.

## E o que é parte científica do Espiritismo?

É aquela que analisa os fenômenos espíritos através de testes, análises, dados estatísticos, evidências e provas.

Admitimos que esse segmento é trabalho árduo. Admitimos que dá mais retorno ao coração praticar a caridade e ver resultados vivos (pessoas adquirirem paz, normalizarem suas vidas, etc), mas admitimos também que para alguns a LUZ da RAZÃO faz brilhar mais forte a CERTEZA da VERDADE. Os segmentos passíveis de estudos são infindáveis, pois a fenomenologia espírita é ampla e está longe (ainda) de ser compreendida, em sua profundidade, através das nossas atuais Ciências.

## E quais temas se adequam à pesquisa científica?

O IBPP - Instituto Brasileiro de Pesquisas Psicobiofísicas, dirigido por Dr. Hernani Guimarães Andrade, fundamentou amplamente esse

segmento em nosso país, através de um sem-número de pesquisas desenvolvidas com a seriedade que tem mais reconhecimento fora do Brasil, do que aqui.

Só de **CASOS DE REENCARNAÇÃO** o IBPP já catalogou 85 - todos devidamente e muito bem documentados. Inclusive, o mais recente deles, tal a solidez dos dados e riqueza da história, será publicado em breve pela Ed. Folha Espírita sob a forma de um livro, com o título: "Renasceu por Amor".

Eis alguns segmentos de pesquisas do espiritismo científico:

- **casos de reencarnação**
- **casos de poltergeist** (o IBPP tem 34 casos devidamente documentados - com fotos, filmes, testemunhos, etc.)
- **estudos de E.Q.M.** (significa Experiência de Quase Morte, ou seja - casos de pessoas que tiveram morte clínica por alguns minutos e voltaram à vida).
- **N.D.E.** (em inglês "Near Death Experience" - são relatos de pessoas no leito de morte, como o avistamento de falecidos).
- **casos de viagens astrais** (que podem ser testadas em laboratório com médiuns de desdobramento).
- **análise gráfica de psicografias** (de escrita automática)
- **casos de drop-in** (identificação de falecidos através de incorporação mediúnicamente etc...)

Todos esses estudos permitem levantar **EVIDÊNCIAS** que apontam para a realidade do Espírito. Porém, surgiu uma ala de pesquisa que possibilita, ainda mais fortemente, o estudo e o levantamento de provas: a **Transcomunicação Instrumental**.

Ou seja, os contatos entre o Plano Espiritual e o nosso plano, através de equipamentos eletrônicos. **Quais?** todos: gravador, rádio, TV, secret. eletrônica, computador, fax e telefone.

## Por que hoje começa-se a atribuir uma importância especial a TCI?

Porque, dentre todas as formas de, **nós espíritas, provamos** que o Espírito sobrevive após a morte do corpo físico... (e todas as implicações que isso gera)... a TCI é o campo mais eficaz;

- porque trabalhamos com **evidências inegáveis e irrefutáveis** e ainda com algumas vantagens:

- tem um **alcance sem limites**.
- George Meek citou que a Alta Hierarquia da TCI pode atuar através de **satélite...** o que causaria até transmissões simultâneas de alcance mundial.
- outro ponto a favor da TCI: ela

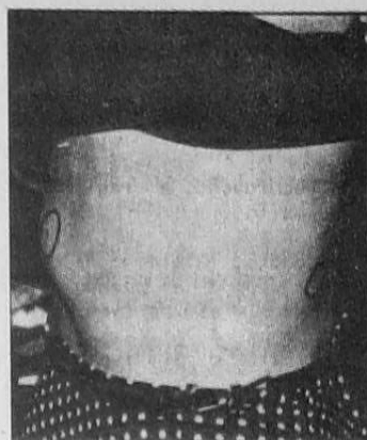

Vista lateral da trajetória da bala. Observe-se a ângulo de inclinação do caminho seguido pelo projétil, da frente para as costas.

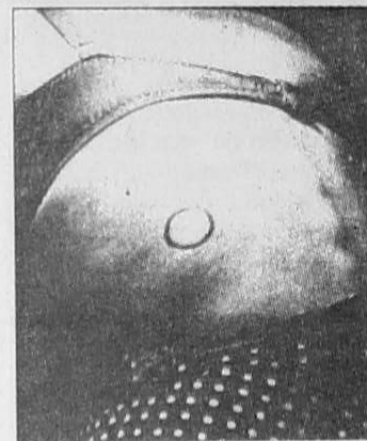

O local da saída da bala nas costas ao nível do rim esquerdo.

Fotos da pesquisa de casos de reencarnação - essas marcas são de nascença e evidenciam que a moça falecera com um tiro.

## não se vincula a nenhuma FÉ.

Ela ocorre porque o espírito é uma realidade... e o espírito existe independentemente de serem nele ou não. Portanto, qualquer católico, budista etc... pode praticar a TCI. Aliás... o objetivo é esse mesmo: levar a verdade aos quatro cantos.

- muitas pessoas, **não espíritas**, precisarão da força da prova concreta para acreditar... e a Transcomunicação é o veículo certo.

Os **métodos** que possibilitam contatos vão desde o simples gravador até os meios **mais sofisticados**, que são computador, fax e telefone.

Mas, qualquer que seja o método utilizado pelo transcomunicador, ele tem que ter a preocupação com o fato de **arregimentar provas** - por isso, toda a captação conseguida é sempre passada para uma **fitas exclusiva de resultados**. Todos os associados da ANT - Associação Nacional dos Transcomunicadores atuam dessa forma. Para nós, coletar provas, é lei.

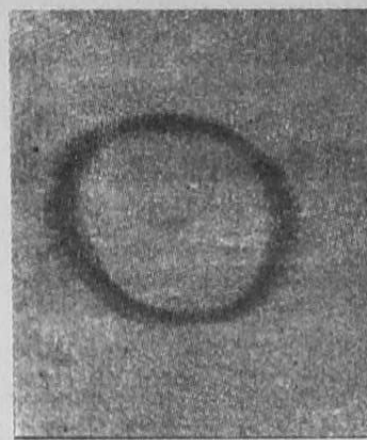

Cicatriz com aspecto de ferimento, perfurocontuso existente na frente, abaixo do seio esquerdo.

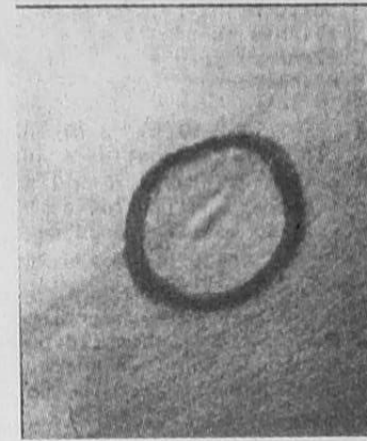

Aspecto da cicatriz da saída do projétil. Observe-se que a marca é maior.

Foi a seriedade e firmeza que rege esse grupo que despertou a atenção da Liderança do Projeto de Implantação da TCI na Terra, na direção do Hemisfério Sul.

A ANT é uma associação fechada, para garantir o desenvolvimento dessa fase, para a instalação dos equipamentos dos Espíritos na Terra que intermediam a recepção das emissões da Estação Transmissora (situada no Além). Hoje a ANT se compõe de 120 Postos de Escuta em nosso país; trabalhando com firmeza e em sistema laboratorial.

É a nossa parcela de contribuição para o segmento científico.

## E em que, a Transcomunicação casa com a nossa Doutrina Espírita?

Em primeiro lugar é importante ressaltar que, até hoje, a TCI só tem feito **CORROBORAR** com a nossa doutrina; não há ponto algum de discordância, ao contrário, a TCI vem comprovando por áudio e imagens, o que consta na literatura espírita.

É bom observar que através dos contatos, devidamente documentados e à prova de qualquer análise, nós evidenciamos **várias coisas** ao mesmo tempo, todas elas, bases da doutrina espírita, por exemplo:

• através dos contatos por aparelhos podemos **conversar** com espíritos de parentes ou amigos... inclusive **comparar** as vozes, sotaque, jeito de falar... e garantir a **certeza** de que se trata mesmo do tal falecido.

• dessa forma, fica implícita a evidência da **sobrevivência** após a morte física... preceito básico do Espiritismo.

• o fato desses comunicantes, que um dia habitaram a Terra, serem **orientados** por espíritos, de mais alto conhecimento, muitos deles de origem **extraterrestre**, nos prova outra afirmação do Espiritismo: aliás, **Jesus** mesmo dizia: "são muitas as moradas na Casa de meu Pai"... embora, nós, espíritas, sempre soubemos que não somos os únicos habitantes do Universo.

• as **transfotografias** que nos vem sendo enviadas via computador, que mostram paisagens e espíritos no seu habitat do Além, comprovam as descrições dadas por **André Luiz** através da psicografia de Chico Xavier...

• descendo a detalhes dessas fotos, vê-se as entidades sempre **joviais** - fato esse que já conhecíamos pela literatura espírita de que os espíritos, mesmo tendo falecido com idade avançada, no Além se recuperam e adquirem a aparência de seus 35 anos, mantendo os traços característicos de quando eram "vivos".

• tudo isso, de forma documentada; temos as **vozes** gravadas, para ninguém dizer que foi **ilusão auditiva**... do operador.

• além disso os aparelhos eletrônicos oferecem uma **imparcialidade** que raros médiuns conseguem dar.

• o **mais importante de tudo**: através do meio técnico (ou seja, TCI) nos colocamos em sintonia com entidades muito elevadas (nós sequer relamos no conhecimento técnico delas, pois até hoje, não dominamos a eletrônica a ponto de emitir como Eles - ou seja, nenhum encarnado descobriu como fazer uma emissão de áudio ou imagens para o Além)... e isso nos joga direto na importância do CONTEÚDO das mensagens...



Capitão Ruytemberg Rocha. Foto da documentação referente um caso de "Drop-in" - o capitão Ruytemberg em espírito incorporado num médium deu todos os detalhes de sua vida pregressa permitindo a pesquisa e levantamento de dados

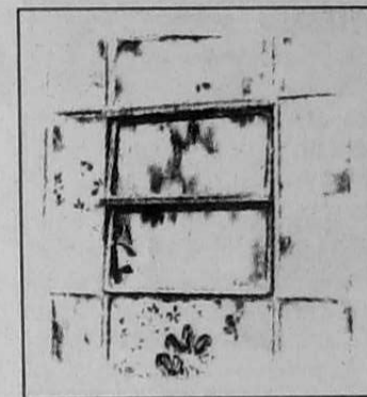

Vidros estilhaçados pelas pedras.

O meio técnico de contato com o Além, começa a ser visto hoje como o grande trunfo para levar a Verdade do Espiritismo a todo o planeta Terra - sobretudo a países mais materialistas e que tomam os fatos pela luz da razão. É bom lembrar que o **Espiritismo na Europa e EUA, se comparado com o Brasil, é diminuto**.

Ao menos, esse é o objetivo nosso, dos transcomunicadores, que esperamos colher provas e mais provas para mostrar que os Espíritos existem... a morte não é o fim... e que, portanto, nós somos responsáveis por TUDO o que plantamos. De bom ou de ruim. E que, por isso, é premente plantar o Bem.

A TCI pode construir a prova final, sobretudo para quem não acredita que todos nós somos "imortais".



Colcha carbonizada. Fotos que compõem a documentação do caso de Poltergeist pesquisado na cidade de Suzano - SP.

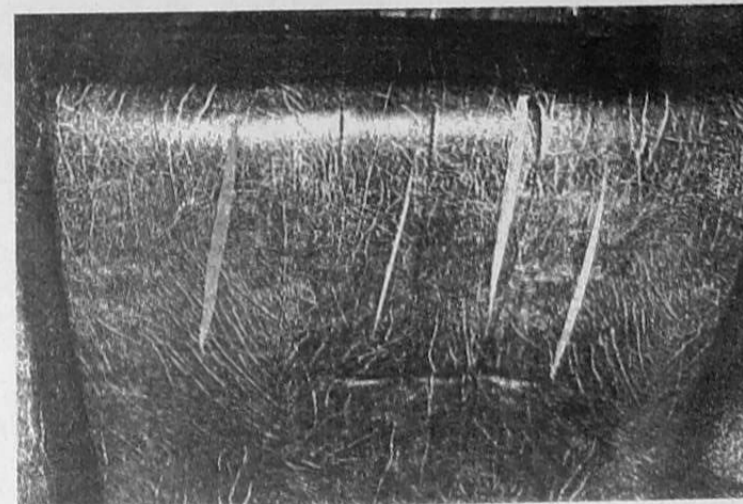

Essa cadeira foi cortada por espíritos na casa infestada - um caso grave de Poltergeist. O IBPP prima pela documentação de cada caso.

## TODOS OS APARELHOS ELETRÔNICOS HOJE SÃO UTILIZADOS PELO Plano Espiritual

## INSTITUTO BAIRRAL PSIQUIATRIA

### "FUNDAÇÃO ESPÍRITA AMÉRICO BAIRRAL"

A mais completa policlínica psiquiátrica da América Latina. Os pacientes são tratados em unidades autônomas e adequadas a cada diagnóstico (grupos homogêneos de pacientes). As edificações situam-se em meio a 200.000 m<sup>2</sup> de jardins. O hospital possui: 5 piscinas, sauna, 6 quadras poli-esportivas (duas cobertas), gramado de futebol, concha de futebol soçate, cine-teatro, salões de jogos e 20 ateliês de terapia ocupacional.

Equipe técnica de alto nível. A clínica pertence ao Instituto Bairral de Psiquiatria, é mantida por uma fundação sem fins lucrativos e localiza-se em Itapira (SP), a 150 km de São Paulo, na região das estâncias de Lindóia e Serra Negra. Mantém convênio com o Banco do Brasil, Patronal, SUDS, FAEC-CESP e Cosipa, entre outros.

Rua Dr. Hortêncio Pereira da Silva, 313 - Fone (0192) 63-1314 (PABX) Caixa Postal 08- CEP 13970 - ITAPIRA - Estado de São Paulo. Escritório em São Paulo: Rua Joaquim Gustavo, 45, 1º andar, sala 12 - Fone: (011) 223-0594 (ao lado da Praça da República).



## LIVROS ESPÍRITAS

Distribuímos para todo o Brasil, representamos 35 editoras. Faturamento c/ descontos especiais. Consulte-nos. Fones: 813-7095 ou 816-2631 e Fax: 816-3989

Casa dos Discípulos de Jesus - Av. Valdemar Ferreira, 162 - CEP 05501-000 - Butantã Ligada à Fraternidade dos Discípulos de Jesus - Setor III

## Livros Científicos

de Jorge Andréa (psiquiatra, cientista)

BUSCA DO CAMPO ESPIRITUAL PELA CIÊNCIA, 200 p. ....	R\$ 7,14
CORRELAÇÕES ESPIRITO-MATÉRIA, 56 p. ....	R\$ 1,20
DINÂMICA PSI, 170 p. ....	R\$ 6,00
ENERGÉTICA DO PSIQUISMO, 170 p. ....	R\$ 6,00
ENFOQUES CIENTÍFICOS NA DOCTRINA ESPIRITA, 194 p. ....	R\$ 6,98
INSONDÁVEIS CAMINHOS DA VIDA (OS), 202 p. ....	R\$ 7,14
LASTRO ESPIRITUAL NOS FATOS CIENTÍFICOS, 104 p. ....	R\$ 3,73
PALINGÊNESE A GRANDE LEI, 154 p. ....	R\$ 5,54
PSICOLOGIA ESPIRITA I, 154 p. ....	R\$ 5,54
PSICOLOGIA ESPIRITA II, 192 p. ....	R\$ 6,88

Nas livrarias Espíritas ou na Editora:

**SOCIEDADE EDITORA ESPÍRITA F.V. LORENZ**  
Caixa Postal 3133 - 2000-970 - Rio de Janeiro (RJ)



# A MAGIA DO NATAL

Por amor às crianças, São Nicolau, no século IV da era cristã, trouxe a figura do Papai Noel distribuindo brinquedos simples modelados em argila, juntamente com doces e frutas. A religiosidade em torno da data para se comemorar o nascimento de Jesus Cristo ainda persiste, até hoje, na união entre povos, famílias, adultos e crianças. Todos aguardam a magia desse dia buscando momentos de alegria e de paz.

As crianças buscam o instante mágico tão esperado na forma de um presente ou na simples lembrança de alguém muito especial como um anjo de guarda que vela pelos seus sonhos. Antigamente elas deixavam de acreditar no Papai Noel em torno dos 7 anos. Atualmente, a

média de idade subiu, apesar de os pais modernos serem mais apressados em desfazer essa fantasia infantil. Porém muitos psicólogos concluem que o mundo imaginário da criança deve ser preservado. Os estudiosos da alma infantil acham pernicioso a pressa em desmistificar para a crian-

ça a figura do Papai Noel. Ao crescerem vão aprender pela observação e pela própria maturidade que o velhinho de barbas brancas é apenas uma história como muitos contos de fada que lhes trouxe alegria.

Para os adultos, o Natal não só é rememorado pelas mui-

tas lembranças de infância, reflexo da criança que um dia foram, como também pelo sentido de religiosidade universal que todo ser humano anseia encontrar. Apesar de muitos povos não aceitarem Jesus Cristo, o dia 25 de dezembro é respeitado mundialmente: liberta-se reféns, o

grito de cessar fogo é dado, os povos se irmanizam, as pessoas se cumprimentam... enfim a solidariedade contamina a todos.

No entanto, a sensação de felicidade só será completa quando as famílias encontrarem o verdadeiro sentido do espírito do Natal, quando os

ensinamentos de Jesus forem vivenciados em todos os dias do ano, através do perdão, da compreensão e do amor. Porém, essa festa com um senso de religiosidade universal é que vai acompanhar a criança por toda sua vida adulta.

S.A.



## O JOVEM, A FAMÍLIA E A DELINQUÊNCIA

Agressão, destrutividade e vandalismo, por parte de adolescentes, têm sido uma constante nos noticiários jornalísticos de nossos dias. Os estudiosos nos fornecem indícios das possíveis causas desses comportamentos anti-sociais.

Que a agressividade e a delinquência encontrem explicações nas decisões políticas e sociais do País é incontestável. O desemprego, a pobreza, a qualidade da educação e da moradia, o sentimento de participação na sociedade, são fatores de suma importância na criação de clima propício ao crime. Entretanto, existem algumas possibilidades que estão mais ao alcance da família e que podem contribuir para diminuição da crescente onda de destrutividade.

Algumas pesquisas mostram que jovens agressivos têm pais

que habitualmente abusam de castigos físicos; que com frequência são discordantes entre si; que são frios e que rejeitam os filhos. Esses pais, de forma geral, não toleram exibições de agressividade e violência dentro de casa, mas fingem não perceber e até mesmo estimulam alguns comportamentos provocadores e agressivos para com os outros, fora de casa.

A falta de disciplina associada a atitudes ríspidas dos pais, parecem estimular o comportamento agressivo e descontrolado dos filhos.

Quando métodos educativos baseados na "afirmação de poder" são utilizados - isto é, a confirmação do mando e da autoridade através de castigos físicos, insultos verbais e ameaças exaltadas - mais comumente se produzem crianças hostis.

Existe relação significativa en-

tre o abusivo uso do castigo físico em casa e os altos níveis de agressividade dos filhos fora de casa. Acabam por aprender que a força é o caminho correto.

Por outro lado, adolescentes não agressivos em sua maioria são filhos de pais que raramente estimulam o uso da agressão física em resposta a provocações. Ao que parece, o melhor antídoto para o comportamento agressivo é o clima doméstico harmonioso, afetuoso e tolerante, no qual os adolescentes saibam que a agressão é estratégia imprópria para conseguirem o que querem, e no qual possam estabelecer limites que não devem ser ultrapassados.

A consciência moral e social aumenta com os fortes laços de afeição e respeito entre pais e filhos; com as firmes exigências morais; com o uso intenso do

raciocínio e de explicações e com a atribuição de responsabilidades a cada elemento da família.

Ainda uma vez, surge o lar como mundo essencial, onde se deve atender aos desígnios divinos. Os filhos são obras que o Senhor nos confia, esperando cooperação amorosa e eficiente.

Os excessos de ternura ou a demasiada exigência são os comportamentos apresentados na maioria das vezes pelos pais humanos. No entanto, sob a luz do Evangelho do Cristo estaremos todos em direção a uma nova era, concientizando-nos de que será necessário um amor incomensurável para o exercício da maternidade e da paternidade, e que sem dúvida, o divino dom do equilíbrio deverá brilhar à frente de qualquer outra qualidade.

M.A. Palmieri

## CARTÕES DE NATAL

Já estão à venda os Cartões de Natal feitos pelas crianças da CRECHE LAR DO ALVORECER e pelos adolescentes do CECOR - Centro de Convivência e Renovação. As encomendas podem ser endereçadas à:



Creche Lar do Alvorecer  
Rua Santa Efigênia, 79  
Jardim Santa Rita  
Diadema - S.P.

## O AMOR COMO BASE DA EDUCAÇÃO

Quando uma criança apresenta dificuldades na escola é comum ser encaminhada ao médico pela instituição escolar, ou pela própria família, na ânsia de obter um diagnóstico seguido de uma terapêutica e assim, em um passo de mágica, resolver todos os problemas de aprendizagem.

A tentativa de encontrar apenas uma doença orgânica numa criança com **Síndrome do Déficit de Atenção** é uma forma muito simplista e reducionista do problema. O complexo família-criança-escola deve ser avaliado de uma maneira bem mais ampla.

Segundo a classe social da família, dois quadros básicos podem ser detectados. O primeiro, referente a crianças de classe média e alta, cuja queixa principal é a inadaptabilidade à escola. É uma criança que não gosta de estudar, de ir à escola, não se relaciona bem com os colegas e/ou com os professores, ou apresenta um desempenho escolar abaixo do esperado. O segundo quadro está relacionado às crianças de nível sócio-econômico mais baixo, cujo encaminhamento é feito pela escola, devido ao seu mau rendimento escolar ou por ter tido várias reprovações anteriores. A instituição encaminha sugerindo um distúrbio orgânico neurológico, visual, auditivo, intelectual...sem nunca questionar o seu próprio ensino ou sua capacidade de atender o aluno respeitando o seu ritmo.

Quando se detecta um problema específico na criança após exames, não significa que se chegou ao fim da avaliação. Pode ocorrer associação de inúmeros fatores que interagem entre si levando à dificuldade do aprendizado. Entre eles os de ordem emocional, onde avaliam especificamente alterações familiares como: separação do casal, pai alcoólatra, violência familiar, perda de ente querido... Quan-

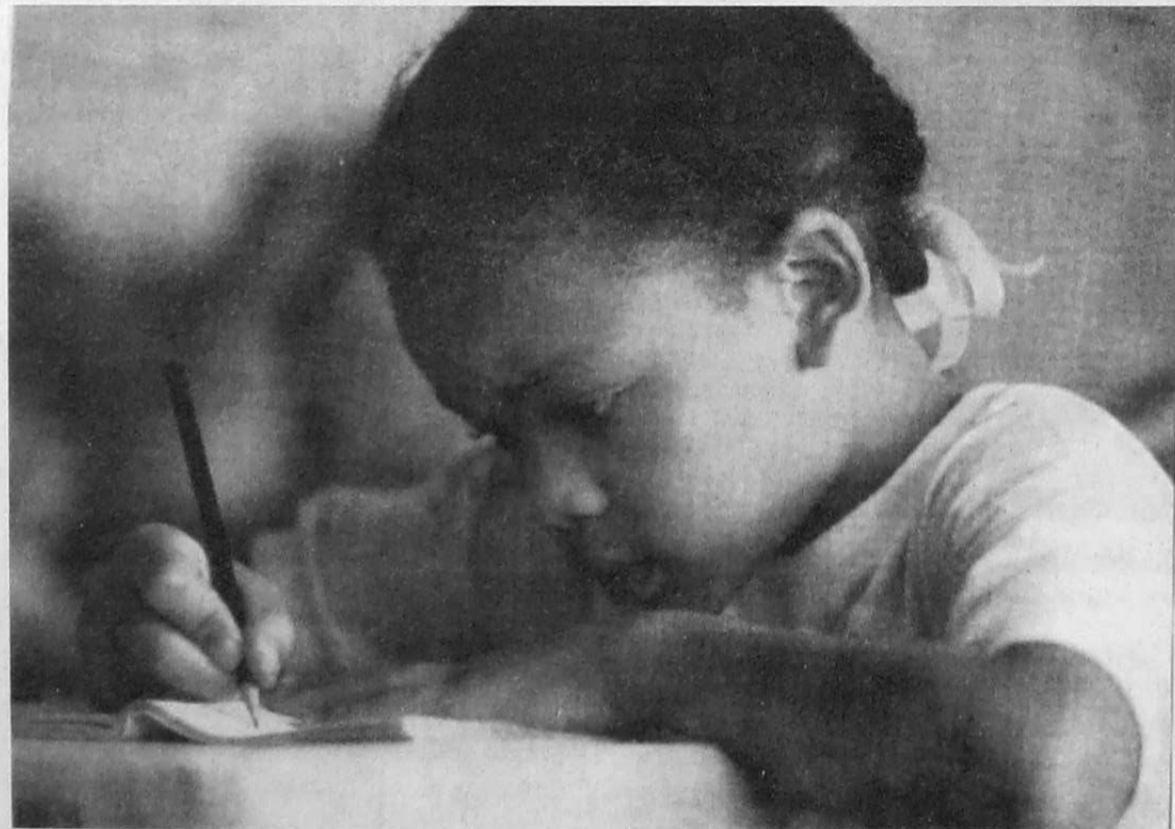

do não encontram uma causa aparente, negam a existência do componente emocional.

No entanto, a psicologia atual, numa avaliação mais apurada, busca identificar a história de vida da criança, deixando aflorar as características da personalidade, do temperamento e os comportamentos que ela adota nas diferentes situações vivenciadas. Nesses casos o psicoterapeuta busca detectar se houve rompimento do vínculo do filho com os pais; se a criança está frente a uma nova etapa do desenvolvimento, a independência, e os pais se recusam a aceitar; se a proposta educativa não é adequada devido a uma diferente origem cultural da criança; ou se ela apresenta um rebaixamento intelectual, avaliado por testes psicopedagógicos.

Como a sexualidade reflete as relações familiares, busca avaliar também como a família lida com as questões sexuais, favorecendo ou bloqueando o desenvolvimento da criança. Ainda, pela dinâmica familiar, tenta conhecer as relações intra-familiares, as características do núcleo

familiar e a relação deste com a criança.

Ao compreenderem as diferentes etapas que a criança passa, os pais podem entrar em sintonia com ela, uma vez que precocemente ela já sabe distinguir a rejeição do amor.

Assim, em qualquer situação

detectada, independentemente da criança estar ou não em terapia, a atitude que os pais devem assumir frente ao problema do filho é o da doação de muito afeto.

Suely Abujadi

### Vídeos da Associação Médico-Espírita de São Paulo

MEDNESP 91

**Painel 1:** Abertura e Conferência: "O Século de Kardec e a Era do Espírito" - **Painel 2:** "A Dor e a Doença sob o enfoque Espírita" - **Painel 3:** "Drogas, AIDS e Sexualidade" - **Painel 4:** "Contribuição da Doutrina Espírita no Tratamento de Pessoas Portadoras de Deficiências" - **Painel 5:** "Estudo da Mediunidade" - **Painel 6:** "Magnetismo e Fluidoterapia" - **Painel 7:** "Psiquiatria, Antipsiquiatria e Espiritismo" - **Painel 8:** "Psicologia e Espiritismo" - **Painel 9:** "A Nova Visão da Realidade: Mudança de Paradigma" - **Painel 10:** "Evidências de Sobrevivência do Espírito - A Transcomunicação Instrumental (TCI)" - **Painel 11:** "Evidências na Psicografia de Chico Xavier" - **Painel 12:** "II A Nova Visão da Realidade: Aliança Entre a Ciência e a Religião" - **Painel 13:** "Arte e Espiritismo"

Associação Médico-Espírita de São Paulo  
Faça seu pedido pelo telefone: 276-9055

## A IMAGEM DE "BONS PAIS" (II)

### Os Mitos Que Atrapalham

Um dos fatores que influem na educação dos filhos são os mitos.

Um deles é o da **normalidade**. Acredita-se que a criança normal não tem problemas de espécie alguma, nunca tem ansiedades, conflitos ou dificuldades. Na verdade, isso não ocorre. Vemos que as crianças apresentam dificuldades em determinadas fases: dificuldades para dormir ou alimentar-se, apego possessivo aos pais, dificuldade para emprestar algo seu, etc.

Há também o **mito da harmonia perfeita e eterna**. Pais, filhos e irmãos não têm conflitos, não há brigas, não há impasses, com isso os pais interferem porque os filhos não podem brigar, impedindo que eles solucionem seus desentendimentos entre si, de forma natural.

Há também o **mito de que quando se ama alguém não se pode sentir raiva ou irritação**.

Na verdade, o amor surge devagar...O vínculo se estabelece aos poucos. Mas, as mães sentem-se culpadas quando ficam impacientes e irritadas com os filhos. Às vezes descarregam nas crianças tensões, frustrações e raivas que sentem por outras pessoas.

Aproveitamos a análise lúcida de Maria Tereza Maldonado para lembrar que, nesse particular, temos um poderoso auxiliar nos ensinamentos espíritas. Antes de descarregar na criança as raivas que sentimos por outras pessoas ou mesmo por ela, pois sabemos das antipatias de outras vidas e dos desaíetos que surgem em nossos lares, é preciso agir com discernimento. Mudar a conduta mental com base nos ensinamentos de Jesus é interessante roteiro a ser seguido pelos pais. Nesse caso, exercitar diariamente para transformar antipatias e sentimentos destrutivos em aceitação e acolhimento.

Há pais que se cercam de livros e cursos para descobrir a maneira certa de lidar com crianças. Mas, nunca estão satisfeitos com o seu desempenho.

O problema dos mitos é o de apresentar um ideal rígido de-

mais, que nunca pode ser completamente atingido.

### A Interferência das Dificuldades Pessoais

Nossas dificuldades pessoais influem também no relacionamento com o filho. Por exemplo, podemos enxergar nele coisas que não gostamos em nós mesmos e acharmos que isso não seja bom para ele. Há pais que fazem "pirraça" para os filhos, desafiando-os. Outros podem ter uma atitude infantilizada de "competição" com eles.

Outras vezes a dificuldade está em perceber a criança **como pessoa individualizada**. Isso cria obstáculos porque os pais começam a fazer **projetos** ou **moldes** para que os filhos se encaixem neles.

Há também os pais que têm uma imagem **fixa** dos filhos, como se eles tivessem parado no tempo. É o caso da **ovelha negra** ou do caçula que é sempre **criancinha**. Com essa atitude, perdem a grande chance de perceber o desenvolvimento da criança. Há nesse contexto o **bode expiatório**, o **vaso ruim**, responsável por tudo quanto acontece de mau na família.

Há famílias também que transformam o pai em "carrasco" e a mãe em "sofredora" e vice-versa.

A **visão do mundo** própria dos pais é transmitida aos filhos no contato constante com eles.

Todos os exemplos citados mostram como é difícil o processo de perceber o filho em sua individualidade, sem que seja nossa cópia, válvula de escape ou promessa de realizar algo que não conseguimos.

O estudo psicológico do relacionamento pais e filhos ressalta a importância dos cursos para orientação de adolescentes, noivos e futuros pais nessa difícil arte de educar os filhos. Emmanuel tem razão, temos escolas para tudo, menos para os futuros pais. Essa é uma lacuna que precisa ser preenchida.

(Da Redação)



Carta de São Paulo

Os representantes das Instituições Espíritas de Saúde Mental, que esta assinam, reunidos na cidade de São Paulo, nos dias 28 a 31 de outubro de 1994, por ocasião do 3º Encontro Nacional Espírita de Saúde Mental, reafirmando os princípios expressos nas cartas de Goiânia, primeiro encontro e Curitiba, segundo encontro, como ideais a serem buscados permanentemente convocam as instituições espíritas (federações, centros espíritas, instituições, fundações, hospitais, etc.) mantenedores ou responsáveis por instituições espíritas de saúde mental, a se unirem a este movimento que busca o desenvolvimento de uma metodologia terapêutica coerente com a filosofia espírita. Para isso recomenda-se:

- 1º - A Instituição Espírita de Saúde Mental deve seguir uma filosofia de trabalho fundamentada na visão de que o homem é um complexo sinérgico bio-psico-sócio-espiritual;
- 2º - Para atender sua finalidade terapêutica deve utilizar de forma interativa todos os recursos disponíveis nas terapias convencionais ou não convencionais e dos recursos doutrinários mediúnicos espíritas fundamentados na obra de Allan Kardec e subsidiárias;
- 3º - Para a interação dos métodos deve-se optar pelo sistema de equipes multiprofissionais priorizando a intertransdisciplinaridade em que o paciente seja o centro de todos os esforços;
- 4º - A Instituição Espírita de Saúde Mental deve ser dinâmica, não cronificante, evitando internamentos desnecessários e de longa permanência;
- 5º - A Instituição Espírita de Saúde Mental deve desenvolver outras formas de atendimento que não necessite de internamento, como: Ambulatórios multidisciplinares, Hospital-Dia, Moradia Terapêutica, Núcleos de Atenção Psico-social, Oficinas Terapêuticas e outras;
- 6º - Quanto à sua organização deve atender aos requisitos das normas vigentes no país, utilizando-se

das modernas técnicas de administração em consonância com as normas estabelecidas pelas autoridades sanitárias;

7º - Os cargos de diretores clínico e administrativo devem ser ocupados por elementos que estejam em acordo com a filosofia da Instituição;

8º - Que se recree e agilize o Departamento ou o Serviço de Assistência Espiritual, formado e mantido por voluntários espíritas, que deve fazer parte da estrutura da Instituição em igualdade de condições com outros departamentos ou serviços;

9º - As Instituições Espíritas de Saúde Mental devem ser pólos irradiadores de conhecimento através de centros de estudos, pesquisas e banco de dados os quais fundamentam científica e teoricamente os trabalhos terapêuticos de cunho espírita;

10º - Que se busque junto à Federação Espírita Brasileira uma forma conjunta de trabalho com a finalidade de manter uma permanente orientação doutrinária às Instituições Espíritas de Saúde Mental.

11º - Delega-se ao Departamento de Saúde Mental da Associação Médico-Espírita do Estado de São Paulo a responsabilidade de secretariar o movimento integrativo das Instituições Espíritas de Saúde Mental no Brasil, assim como a colaboração de um grupo de representantes, Dr. Sérgio Felipe de Oliveira - AME-SP, Guilherme A. do Valle do Hospital Espírita de Psiquiatria Bom Retiro - Paraná, Heloisa Alves Ribeiro - Sanatório Espírita Batuíra - Goiânia - GO, Jaider Rodrigues de Paulo - AME-MG, nomeados pelos presentes, até a realização do 4º Encontro Nacional Espírita de Saúde Mental.

12º - Que as Instituições Espíritas de Saúde Mental se engajem e participem do 4º Encontro Nacional Espírita de Saúde Mental a ser realizado em novembro de 1996, em Belo Horizonte - MG. Seguem-se as assinaturas dos signatários.

São Paulo, 30 de outubro de 1994.

# PROFISSIONAIS DEBATERAM MÉTODO E PRÁTICA ESPÍRITA EM SAÚDE MENTAL

No domingo, 30 de outubro, Júlio Prieto Peres levou aos congressistas a sua experiência com regressão no Instituto Nacional de Terapia de Vivências Passadas (INT-VP). Considerando como perigoso o trabalho que é iniciado e interrompido, afirmou que a regressão trata de uma ferida que está aberta e por isso não deve ser abandonada até que o problema seja solucionado. "É por esse motivo que fazemos uma espécie de contrato com o paciente, ou seja, se ele quiser parar o tratamento na vigência do problema assumirá as responsabilidades", justificou.

Em seguida foi levada ao público a experiência prática do Hospital André Luiz de Belo Horizonte. Abordando o tema Neurose, Alcione Albuquerque, afirmou que embora a Medicina e a Psicologia busquem cada vez mais compreender os motivos das doenças, continuam esbarrando com a pobreza dos conceitos materialistas. Alcione definiu as formas de neurose como sendo de situação, que surge como uma reação a uma coisa externa e é momentânea; e a de caráter, quando ele se deforma e pode provir de um conflito. Lembrando trechos da literatura espírita, disse que as neuroses são manifestações distônicas do espírito, resultantes da opção pelo caminho mais curto. "A doença não é a perda da compreensão da verdade, é a rebeldia de não querer vivê-la ou de querer ignorá-la", finalizou.

Roberto Lúcio Vieira de Souza, médico-psiquiatra do Hospital André Luiz, falou sobre psicose e a definiu como a alteração radical da personalidade, a perda do juízo crítico da realidade e de consciência da enfermidade. "Consideramos as psicoses como autênticas doenças da alma ou espírito, em severas respostas cármicas, quase sempre demarcando toda a jornada carnal, apesar da terapêutica ao nosso alcance", afirmou.

Segundo ele, a acumulação de deslizes vai aos poucos minando a resistência do espírito à qual se associa a atuação de espíritos obsessores dedicados ao mal ou sedentos de vingança e muitas vezes se vê pacientes psicóticos com obsessores. Lembrou ainda a frase do espírito Carlos, que afirma que "a psicose é a paralisação profunda do espírito, uma regressão psíquica momentânea no objetivo alienante do ser" e Ernst Feuchtersleben, que diz que "onde quer que surjam anormalidades psicológicas, estamos ante uma enfermidade mental. A causa desta é a alma enquanto se expressa por meio de um órgão perceptivo e está no corpo enquanto o órgão é o mediador da alma". Jaider Rodrigues de Paulo, presidente da AME-MG, lembrou a forma como a depressão tem crescido de 1945 para cá e definiu o indivíduo que a possui como alguém que não aceita a sua condição e tenta culpar o Criador através das pessoas que o rodeiam. Como tratamento indicou o cultivo da alegria, o trabalho com colorações energéticas, passes magnéticos, alimentos que estimulem o intestino grosso, meditação e reforma íntima e o acompanhamento de um psicólogo.

A experiência do Pineal-Mind Instituto de Saúde foi levada aos congressistas por Sérgio Felipe de Oliveira, que tratou da questão psicossomática. Para ele não há tratamento isolado que faça efeito, por isso deve ser aplicado na forma holística. "Se o paciente é de aculturação espírita, ele é encaminhado a um centro que o faça. Se estiver em surto psicótico, realizamos um tratamento à distância até a normalização do quadro e, no caso de ter outras convicções, orientamos a buscar atividades espirituais", esclareceu.

### Hospital Bom Retiro

"Em março vamos completar 50 anos de existência. As primeiras plantas do projeto de construção foram encontradas e nelas estavam definidas que o Hospital Bom Retiro de Curitiba seria voltado ao tratamento de obsessidos. O título não foi, na época, aceito pelo Estado", contou Alexandre Sech, um de seus diretores, no início de sua palestra. Sech informou que hoje o hospital conta com sete unidades e que existem equipes interdisciplinares para trabalhar, inclusive com a família do paciente. Maralba Almada, membro de uma das equipes, afirmou que existe uma visão e ação conjunta entre todos e que todos os serviços - fisioterapia, musicoterapia, educação física, farmácia, medicina, social, enfermagem, psicologia, terapia ocupacional - estão interligados.

O coordenador de Assistência Espiritual do hospital, Rubens Santos, esclareceu que realizam tudo o que é feito em um centro espírita, inclusive trabalhos de desobsessão,



Alcione Albuquerque (E) e Márcia Fuga



Momentos de Emoção: Paula canta Ave Maria no encerramento



Alexandre Sech



Jaider R. de Paulo



Roberto Lúcio de Souza

sem contudo transformá-lo em um deles. Silvana Mourão também apresentou as atividades que realiza em sua unidade, que possui 64 pacientes femininos tomados pela psicose, alcoolismo e neurose, mas o que mais despertou a atenção dos congressistas foi o relato de Célio Costa sobre um caso específico de obsessão que pôde acompanhar em uma de suas pacientes. A exposição teve continuidade com Mário Sérgio Siqueira, que leu uma mensagem enviada pelo espírito obsessor agradecendo a atenção dispensada pelos membros do hospital, que o ajudaram, e o motivo de sua perseguição à ex-mulher, que estava internada.

Após o almoço, Psicologia e Espiritismo foi o tema abordado pela psicoterapeuta Vera Saldanha, que definiu a psicologia transpessoal como a quarta força da psicologia, em que o indivíduo é visto como um todo através de sua parte biológica, espiritual e cósmica, a base da saúde mental. "A maioria das pessoas vive física, intelectual ou moralmente num círculo muito restrito do seu potencial de ser", disse.

Tratando das bases técnicas e trabalhos desenvolvidos, Vera afirmou que a saúde mental leva ao desen-

volvimento espiritual acrescentando que "o caminho para fazermos as pessoas felizes é o de não lhes adicionar riquezas, mas o de reduzir seus desejos". Maderly Sech, uma das diretoras do Hospital Bom Retiro, encerrou a palestra falando sobre o espírito e seu trabalho.

### Psicologia Infantil

Em seguida, Márcia Fuga falou sobre Psicologia Infantil e Espiritismo. Foi um paralelo entre a idade da criança e os casos do chamado terror noturno, sonambulismo e amigos imaginários. Segundo ela, no terror noturno, quando a criança acorda chorando perturbada, conta o pesadelo e pede para dormir com os pais, está sob uma forte influência espiritual.

No sonambulismo aconteceria praticamente o mesmo, o espírito muitas vezes deixa o corpo e conta coisas que vivenciou em outras esferas, o que considera a grande chave entre a psicologia e o espiritismo. Por fim, esclareceu que o amigo imaginário nada mais é que um espírito que a criança vê, conversa e muitos creem que seja apenas uma coisa de sua imaginação.

Após a palestra de Márcia Fuga foi realizada uma mesa redonda

para abordar a Lei Paulo Delgado, que trata da questão do fechamento dos manicômios e hospitais de apoio a pacientes psiquiátricos. Participaram Alberto Calvo, ex-vereador e eleito deputado estadual, Maderly Sech, Jaider Rodrigues de Paulo e representante do Instituto Bairral de Psiquiatria, Iranildo Boselli e da Comunidade Bezerra de Menezes, Heloisa Beraldo, que se colocaram contra a forma como o projeto foi apresentado. De acordo com os palestristas, a lei, baseada na fraca experiência italiana, aumentaria de forma assustadora o número de pessoas com problemas mentais e, principalmente de baixa renda, vivendo em condições subumanas abandonadas pelas ruas.

No final do dia, a cantora Paula Zapp, acompanhada ao teclado, cantou Unchained Melody, tema do filme Ghost; e chamou os parceiros Sandra e Mike para Encontros e Despedidas e Canção da América, ambas de Milton Nascimento. Sob forte emoção Marlene Nobre fez a prece final, antes de Paula cantar Ave Maria, que comoveu os presentes, antes das despedidas.

(Da Redação)



Irvênia Di Santis Prada, Sérgio Felipe e Ney Prieto Peres (da E p/D)

**G.C.Contábil**  
Cobertura e Acessoria  
as Microempresas  
**Fone: 949-0942**

**Renasceu por Amor**  
de Hernani  
Guimarães Andrade

**Edital de Convocação de Assembléia Geral Ordinária em 10 de dezembro de 1994**

O Presidente do INSTITUTO ESPÍRITA DE EDUCAÇÃO, no uso de suas atribuições, de acordo com os artigos 13 e 30, letra "c", dos Estatutos Sociais, CONVOCA os sócios efetivos para se reunirem em ASSEMBLÉIA GERAL ORDINÁRIA, no dia 10 de Dezembro de 1994, às 15:00 horas, em primeira convocação, e às 15:30 horas, em segunda convocação, se não houver número legal na primeira, na rua Leopoldo Couto Magalhães Jr., nº 695, nesta Capital, a fim de deliberarem sobre a seguinte

**ORDEM DO DIA**

- a) Eleição e posse do Conselho Deliberativo (Art. 17 § 2º dos Estatutos);
- b) Eleição e posse, pelo Conselho Deliberativo, da Diretoria Executiva e Secretários de Área e indicação dos membros da Assessoria Fiscal (Artigo 26, letras "c" e "d" dos Estatutos); e
- c) Indicação, pelo Conselho Deliberativo, dos membros suplentes para substituir os eleitos para a Diretoria Executiva e Secretários de Área.

**SÉCULO XXI ANO I temas espíritas**

CIENTÍFICOS, FILOSÓFICOS E RELIGIOSOS

Os  
Suicidas  
Aids - Aura  
Viagens Astrais  
A Vida Espiritual  
Homossexualismo  
Perispiritismo e Energia  
Os Pretos Velhos - Duendes e Fadas - Mundos Habitados  
Doenças Cármicas - O Espiritismo e a Propriedade - O Fim dos Tempos  
Profecias - Direito Cósmico - Pena de Morte - Reencarnação X Ressurreição e Outros Assuntos.

por apenas R\$ 7,80

Um livro com vários assuntos.

**Antônio Miranda Ramos**

PEIDIDOS:  
FUNDAÇÃO ESPÍRITA OS CRISTÃOS DO CAMINHO  
R. 24 de Maio, 250 - 6º andar - Centro  
01041-000 - São Paulo - SP  
Fone: 222-7005 - Fax: 222-0277

**DR. EDUARDO LAMBERT**  
Clínica Geral - Homeopatia  
Nutrição - Terapia Floral

**DR. OMAR CARVALHO BORGES**  
Cirurgião - Dentista  
Clínica Geral - Endodontia - Próteses

Rua Loefgreen, 1057  
(Metró. Sta. Cruz)  
Tels: 573-8453 / 571-6922

**Dra. Liliana Scaff Vianna**  
Neurologia - Clínica Geral  
Av. Paulista, 326 - cj 70 - São Paulo  
Fone: 284-5379

**EDITORAS PENSAMENTO/CULTRIX LANÇAMENTO**

- OS ANJOS RESPONDEM - Terry Lynn Taylor (autora de ANJOS MENSAGEIROS DA LUZ)
- SE VOCÊ QUISER, VOCÊ PODE - Eneida Lermen
- ANTES DE TUDO AMAR - Dario Lostado
- ESCUTANDO SUA VOZ INTERIOR - Douglas Bloch
- AS VÁRIAS VIDAS DA ALMA - Ingrid S. Kraaz von Rohr
- REDESCOBRINDO OS ANJOS E OS HABITANTES ALADOS DA ETERNIDADE - Flora A. Newhouse
- A MÃO GENEROSA DE DEUS - Michael Gelert
- ALEGRIA DE SER VOCÊ MESMO - Dario Lostado
- VIVER COMO PESSOA - Dario Lostado
- A TERAPIA DA REENCARNAÇÃO - Harald Wiesendanger

À VENDA EM TODAS AS LIVRARIAS

EDITORAS PENSAMENTO/CULTRIX  
Rua Dr. Mário Vicente, 374 - Ipiranga - São Paulo - SP  
Fone: (011) 272-1399 - Fax: (011) 272-4770

**Assine Folha Espírita**

Receba mensalmente o nosso jornal. Basta enviar os dados pedidos ao lado para Av. Pedro Severino Jr., 323, CEP 04310-060 - São Paulo - SP - Fone: 276-9055, acompanhado de cheque ou vale postal pagável na Agência Jaboquara do Correo, em nome de FE Editora Jornalística Ltda. Se o vale postal não for emitido à Editora, o Correo não o pagará, obrigando a sua devolução ao emittente, cancelando sua assinatura.

Nome: \_\_\_\_\_  
Endereço: \_\_\_\_\_  
Bairro: \_\_\_\_\_ Cidade: \_\_\_\_\_  
Estado: \_\_\_\_\_ CEP: \_\_\_\_\_ Telefone: \_\_\_\_\_  
Forma de Pagamento:  Cartão Visa nº: \_\_\_\_\_  
 Cobrança Bancária  Cheque nº \_\_\_\_\_

Nova  Renovação Favor preencher à máquina ou em letras de forma  
Assinatura Anual - R\$ 7,70  
Assinatura Colaboração - Qualquer valor acima de R\$ 10,00  
Esterior (Via Aérea) - 1 ano - 30 dólares





Grupo do Hospital Bom Retiro (Curitiba - PR)



Alberto Calvo



Alicione Novelino

## PROFISSIONAIS DEBATERAM MÉTODO E PRÁTICA ESPÍRITA EM SAÚDE MENTAL

Na conferência inaugural, depois de analisar uma série de casos clínicos de pacientes acometidos de esquizofrenia, histeria e outros transtornos da personalidade, Dr. Nubor Facure enfatizou a importância da associação entre a abordagem científica e a terapêutica espírita, estabelecendo um paralelo entre doença mental e mediunidade. Falou da necessidade da aplicação nas duas áreas, pois há casos em que é difícil se distinguir claramente as manifestações esquizofrênicas das mediúnicas lembrando a relevância de um código de conduta moral no dia-a-dia, com meditação e prece, música e conversa de qualidade para reversão de estados obsessivos e desequilíbrio. Facure concluiu dizendo que nós, os humanos, semelhantes a peixes fora d'água, não podemos mais ser analisados sem o mundo espiritual.

No sábado pela manhã, antes do início das atividades do dia, o público pôde observar no saguão da nova sede da Feesp fotos do Hospital Espírita de Psiquiatria Bom Retiro, de Curitiba, gravuras e objetos artesanais confeccionados por seus pacientes. Também foram expostos 31 quadros das artistas plásticas pararrrealistas Alzira e Sheila Martins Appollo e Vera Lígia de Castilho e postos à venda livros, boletins e fitas de vídeo de congressos já realizados pela Associação Médico-Espírita de São Paulo (AME-SP).

No auditório, Irvênia Di Santis Prada abordou o tema Evolução Filogenética do Sistema Nervoso e do Comportamento, expondo slides sobre o comportamento animal, seu processo de evolução e a complexidade das funções cerebrais. Citando Emmanuel, afirmou que o processo obsessivo é o pior flagelo deste século.

Em Metodologia em Terapia Regressiva de Vivências Passadas (TRVP), Ney Prieto Peres apresentou pesquisas que vêm sendo realizadas para provar a reencarnação e lembrou a experiência da comunidade tibetana, que procura entre encarnados possíveis *lamas* que já teriam reencarnado. Citou ainda estudos sobre características somáticas, lembranças e sonhos sobre vidas prévias dos pacientes.

Para Peres existe um acerto muito grande em metodologia para reunir esses dados, estuda-se a morte e características gerais para se fazer um confronto. Segundo ele, no Estado da Virgínia (EUA) foram usados 856 casos ocorridos em vários países, principalmente no Oriente, quando foi possível fazer esse confronto e tabelas para mostrar a forma como as pesquisas estão sendo realizadas, dando

suporte aos terapeutas para a padronização de termos a fim de serem usados no mundo inteiro.

"Quer dizer hoje em dia que a reencarnação é utopia ou fantasia é ignorar o que se está fazendo em nível de universidade americana. Ela deixou de ser crença para ter base científica", declarou.

Em outro trecho de sua exposição, ele lembrou as áreas que propõe para serem vistas em TRVP: fobias, disfunções sexuais, obsessão compulsiva, violência, drogas, alergias, conflitos em relacionamentos pessoais, distúrbios do sono e na afetividade, bloqueios, obesidade, em alguns casos, e traumas.

### Experiências

Ao tratar do tema Pesquisa Científica, Luiz Signates, da Fundação Espírita de Pesquisa Científica, afirmou que os cientistas, em sua maioria, não são comprometidos com as bases e a ética espírita porque não há praticamente pesquisadores trabalhando nesse sentido. De qualquer forma, disse que há pesquisadores espíritas e espíritas pesquisadores, cuja contribuição tem sido importantíssima. Contudo, segundo ele, por militarem no campo das exceções e serem poucos e raros, não conseguem cobrir as lacunas deixadas pela ausência de uma prática científica intensa e de alto nível, capaz de caracterizar um efetivo aspecto científico do espiritismo.

Em sua exposição, Signates relatou ainda a experiência que vem tendo na Universidade Federal de Goiás. Contou que houve a tentativa de se engajar professores reconhecidamente espíritas em um projeto de pesquisa, mas "em razão de a maioria estar com seus



Sônia Rinaldi

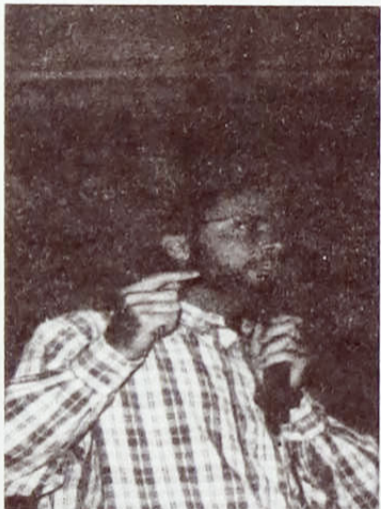

Júlio Prieto Peres

projetos de vida inteiramente definidos, sem espaço para misturar a ciência que fazem com o espiritismo que praticam", mudaram a tática e a ação passou a priorizar o estudante.

De acordo com Signates, nos últimos 60 dias, com uma imensa alegria, viram nascer os frutos de um trabalho que há tempos tentam implantar na universidade. Já conseguiram gerar o interesse em três grupos diferentes de estudantes: um de Filosofia, que pretende estudar a imortalidade em Plantão; dois em Ciências Sociais, que se definiram por pesquisar inserção sócio-cultural e econômica no espiritismo goiano; e um em Ciências Biológicas, que irá trabalhar na teoria

da evolução, estudando as possibilidades espíritas no neutralismo.

Signates defendeu a existência de pesquisadores em todas as reuniões e tratamentos mediúnicos, em atividades de assistência e promoção social e que os cursos tenham por base a formulação e implementação de projetos de pesquisa pelos alunos. Em síntese, disse que a fundação procura a criação de uma mentalidade científica em todas as instâncias do movimento espírita que se execute na prática, através de projetos com validade científico-espírita, e que estão dando incentivo aos centros que queiram fazê-lo em Goiânia.

Em Estudos Multicêntricos do Departamento de Saúde Mental da AME-SP, Sérgio Felipe de Oliveira propôs um experimento, considerado por ele simples mas elementar, sobre o efeito da água fluidificada no prognóstico de pacientes crônicos. De acordo com ele, foram calculados três meses de trabalho, onde seriam escolhidos 12 pacientes, divididos em grupos A e B. O grupo A receberia água fluidificada e o B comum, no horário da medicação. Só saberia da experiência quem estivesse ministrando o experimento. Dessa forma seriam utilizados parâmetros de melhora. Sérgio Felipe acredita que, além da montagem de um modelo experimental, é possível saber se houve melhora ou piora do paciente, além de haver um amadurecimento do grupo de pesquisa.

A última palestra da manhã foi ministrada por João Lourenço, médico-assistente da Comunidade Bezerra de Menezes, que vem trabalhando com doenças ou transtornos mentais e dependência química. "Quando falamos de saúde mental fazemos um parâmetro entre físico, mental e espiritual. Entre os três deve haver um equilíbrio dinâmico que consideramos como saúde mental", definiu.

Lourenço assegura que a dependência química é uma doença e dessa forma deve ser tratada, do contrário nenhum tratamento funciona. Para ele, o fato de se aprender o errado como certo e o uso de substâncias químicas ativam a predisposição que o indivíduo já tem de se tornar um elemento doente. "A doença já existe, só falta ativá-la", assegurou, completando que "a evolução da doença é crônica e incurável e o que se pode ter é o seu controle e recuperação."

De acordo com o médico, o uso social de substâncias químicas, que se dá geralmente na adolescência, pode acabar na manifestação da dependência, com doses cada vez maiores, onde o indivíduo começa a criar um sistema de autodefesa e de isolamento, e na denominada adição total, período da dependência física, no qual começam a aparecer lesões neurológicas, delírios, alucinações, falta de controle do humor e na maioria das vezes idéias de suicídio, onde não há mais identificação de sentimentos.

A primeira condição para o tratamento do doente, segundo Lourenço, é que ele queira se curar.

Partindo do princípio de que a família não causa, não controla e não cura o indivíduo, deve-se começar a trabalhar a sua autonomia e desligamento emocional, além da recuperação da família. A partir daí vem a desintoxicação e recuperação das condições orgânicas, processo de conscientização sobre a natureza da doença e palestras sobre formas de defesa emocional para que perceba o que sente. "Na parte espiritual se trabalha a reforma íntima do indivíduo sem falar de religião e o fazemos perceber que existe um poder superior ao dele", disse.

No painel Repensando o Conceito de Saúde, Roberto Brólio citou Lucas dizendo que para Jesus praticamente todas as doenças do corpo e da alma refletem a imperfeição humana. "Jesus curava por amor e misericórdia e nunca se recusou a fazê-lo. No plano de Deus os seres humanos devem ser saudáveis e felizes. O sofrimento representa uma pausa para a reflexão", argumentou.

### Obsessão

Em seguida, Marlene Nobre abordou o tema Conceito Espírita de Saúde e Tratamento da Obses-



No saguão a exposição de obras Pararrrealistas

são, quando esclareceu que os processos mórbidos são essencialmente mentais. Através do estresse segundo ela, a criatura entra em contato com o mundo e tenta resolver seus problemas. "Quando ele é exagerado e não cumpre a tarefa de colocar o corpo na vanguarda da vida surgem as doenças, dando a oportunidade para a introspecção", afirmou.

Para Marlene Nobre, físico está em conexão direta com a mente e para a cura existe a necessidade do tratamento de ambos. "A reencarnação é vista como uma estação de tratamento e cura e é através do bem que conseguiremos uma saúde perfeita", assegurou. Ela destacou que no espiritismo existe a mobilização de todos os recursos para a cura, através da harmonização do fluido vital e da mentossíntese (mentes sustentando umas às outras) e que em 95% das doenças os médicos quase não deveriam interferir por se curarem sozinhas.

Citando André Luiz, afirmou que a mediunidade é um dom inerente a todos os seres e que a doença mediúmica é a obsessão.

Segundo ela, as mentes se conjugam e assim como as plantas precisam de sol para a fotossíntese, precisamos da mentossíntese para nos alimentar espiritualmente.

Disse ainda que uma das causas principais da obsessão é o cultivo de sentimentos inferiores, que deve ser combatido através das preces, reuniões de ajuda e atuação mediú-

nica, estudo, caridade, bondade, renovação e aperfeiçoamento moral.

Alicione Rebelo Novelino abordou em sua conferência a importância das pesquisas realizadas por Hermani Guimarães Andrade diante de fenômenos paranormais e casos que sugerem reencarnação. Conhecendo parapsicologia como poucos, em um lance de genialidade, ele construiu a teoria corpuscular do espírito, coerente com seus conhecimentos. Em seguida, Sônia Rinaldi falou sobre Metodologia em TCI, assunto já exposto na última edição da Folha Espírita.

A última e a mais esperada palestra do dia, feita pelo padre francês François Brune, foi apresentada por Marlene Nobre, que parabenizou o missionário por estar levando a muitos a sua palavra sobre imortalidade da alma, a essência da realidade do espírito e o combate ao materialismo.

François Brune saudou a todos e lembrou várias experiências de outros padres europeus com a transcomunicação, muitas delas que presenciou. Ao ser questionado pelos congressistas sobre a posição oficial do Vaticano diante do tema, alegou que ela não existe e que a igreja católica não é contra nem a favor da transcomunicação, o que assegurou ser um problema de técnicos e cientistas e não da Igreja. "Agora não creio na vida eterna, sei que ela existe", finalizou sob fortes aplausos.

(Reportagem:  
Claudia R. Santos)

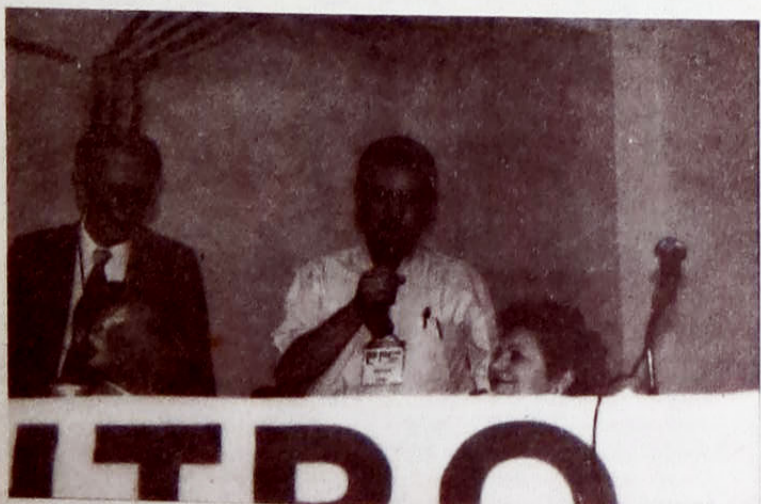

Sentados: Alfredo de Castro e Marlene Nobre, em pé: Roberto Brólio e Nubor Facure



João Lourenço: no Painel Dependência Química